盛京時報

晚刊

二月一日發行

本報價目本埠每份每月一圓四角（國幣）外埠郵費在內每份每月一圓六角（國幣）零售每份六分（國幣）
廣告刊費五號字每行十三字一日一圓（國幣）長期另議
發行人 染谷保藏
編輯人 菊池貞二
印刷人 東光明
發行所 奉天隅田町九番地 盛京時報社
電話 編輯部二−三八二二番 營業部二−二○二二番 城內直賣所四−一八九七番
振替口座奉天一二三六八號 一三○番
各埠支社 新京東六馬路 哈爾濱新八站永德街 大連榮町二番地 大阪北區堂島濱通一

桂省强編學生軍 頗恐慌日軍西進

【河內卅一日電】據確息云、廣西新編成一萬八千人學生軍、刻正開始猛烈訓練其編成方法、亂暴已極、强制徵集中等學校以上受驗生、每月發給兩元、施以速成訓練、此外第五路軍、又對廣西軍民發表凡鹵獲日本軍武器者、必有賞金等語、對日本軍西進之氣勢、頗感恐慌、

維新政府圖謀民福 積極整理地方稅制

【上海卅一日電】維新政府爲國民衆負担之均衡並增進民福、同時確立產業興隆之基礎、決定整理地方稅制、基於財政部之調查、自二月一日起、廢止爲戰時應急措置所賦課之釐金稅其他雜稅、爲補充所減之稅收、對於地方自治團體、自二月一日起、五個月間發給地方補助費、以樹立市縣財政、所謂第一次稅制整理要綱、爲廢止地方自治團體暫定之徵收辦法所徵收之物品輸然入稅並良民登記稅等、爲該出整理地方稅之財政收入減少、維新政府於四個月間、每日交付百萬乃至百卅萬元補助費、同時緊急整備田賦房捐營業稅等之地方稅、向健全財政之樹立邁進、

【上海三十一日電】維新政府三十一日發表、地方稅制整理要綱、三月日起、設政府地方交附金制度、並於同時、斷行地方稅制改革、維新政府此舉、不僅謀中央財政之充實與地方財政之整備、且對於其治下、物資移動之從進、民衆福祉之增進、並由財政齎來中央地方連繫之强化也、頗值注目、卽事變勃發以來地方團體之田賦家屋稅營業稅等徵收、頗感困難、故類似釐金稅之各種消費稅、不得已依然存留之、政府當局、爲減輕民衆負担、頗努力撤廢、蓋於治下之消費稅收、每月上海特別市之五十萬元等等及其他、合計共產百數十萬元、雖不取俄然斷行之機、則政府收入亦漸進的增加、地方交附金生有余裕、乃遂有今回之英斷、因此民衆之負担輕減同時促進內地物資之移動、結果、地方產業與交通之發展、頗有期待、更中央與地方之政治的連繫、亦益有注目之强化、

國府經濟計畫 決定大綱四項

【香港一日電】據重慶來電云、國民政府、依據五中全會之決議、決定今後經濟計畫大綱四項如左、
一、制定國營管理事業規程、
一、規定民營事業獎勵標準、
一、組織健全之人民經濟團體、
一、管理農工鑛商各企業及物品、

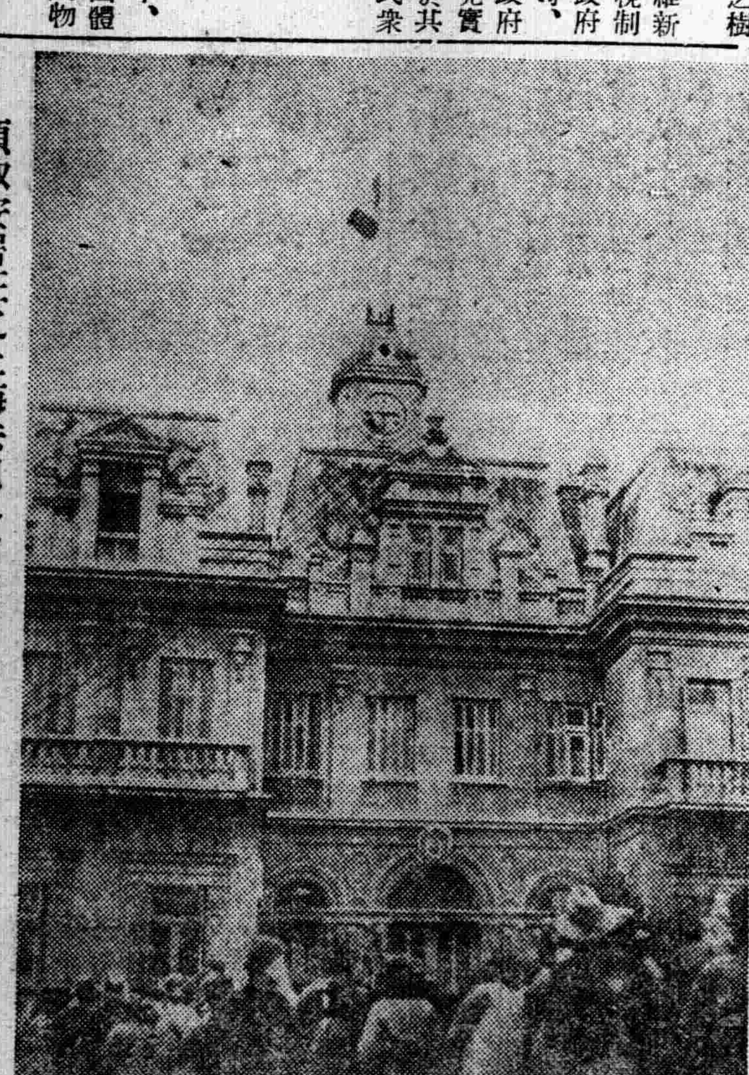

領取安居証之上海法租界內中國民衆

哲人武將吳佩孚氏 披瀝世界觀人世觀

【北京三十一日電】吳佩孚氏、負和平救國之興望、毅然出山、担任國是、此建設新東亞之新人、原爲舊日震豫洛之宿將、然氏固道義之哲人也、皈依佛法、理會東洋道德、舉世盡知、而該氏於三十一日表明決意出馬時、特作一文、手交記者團、率直披瀝其平生不變之信念、煌煌巨文、要係融貫東洋道德眞髓之吳氏、具体闡明其懷抱之世界觀、人生觀、時局認識觀之得意文章也、吾人自其文中、可以覘知其未來之動向、殊堪注目、茲錄全文如次、

余感天既生民、更作之君、伏羲、神農、燧人、三皇、創造社會、堯舜二帝、致此社會太平、原來彼等或鑽木取火、或教民熟食、或作衣裳、或制禮樂、或作文字、或定婚嫁、復以飽食煖衣、逸居而無教、則近於禽獸、乃作法鑑、教人倫之本、創立學校、教育人民、君臣有義、父子有親、夫婦有別、長幼有序、朋友有助、上行下效、風俗淳美、堯舜基諸自然、湯武行諸反省、逮及戰國、七雄迭出、流於逸樂、五覇相繼、失信失義、自此而後、漢唐秦晉宋元明清、雖鼎革屢更、而惡風日增、道德漸薄、顧此時代中、尙有一貫之敬神思想存在也、惟是何以一至民國、便爾全悖天心、摒棄精神、盛誇物質、否定魂魄、高揚哲學科學、肆言宗教欺人、毫無忌憚、遂致放縱狂暴、不敬天地、不拜神明、不奉祖先、不敬父母、不守王法、不念子孫、不和親族、不睦隣境、不孝毋父、不教子孫、不積陰德、不行公德、公妻公產、破壞風紀、滅絕人倫、毀棄神權、唯爭國土、唯耽利權、嘵夫、道德之淪亡、中外各國、無不如斯也、若夫上下相爭、南北相分、掠奪地盤、干戈不寧、勞命傷財、尸山血海、此鬼神亦當爲慟哭者也、寃魂之慘酷、暴虐之秕政、與日沒而俱現、雖陰天亦可聞、痛哉、胡天不慟此赤子、而災厄此蒼生萬民、非天不仁、實本職不德所致、嘻嘻！汝等天下之箴、須知物々中、唯人爲貴、身體可別爲精與肉、心可別爲道與人若人心無克己之力、道心不明、肉身不能反省、惟心效之、亦難明不精從道、肉從人、人心爲鬼、道心爲神、大學有曰、『大學之道、在明明德、在親民、在止於至善、知止而后有定、定而后能靜、靜而后能安、安而后能慮、慮而后能得、……欲修其身者、先正其心、欲正其心者、先誠其意、欲誠其意者、先致其知…自天子以至〃庶人、壹是皆以修身爲本』、是以本紊末亂、基昭末明、先行愼已、而後始能化育萬民、無論自下之君子、自欺之小人、十目所視、十手所指、無不聞見者、進德修業、不可具二心也、學優則至感、力極必得明達、雖初學難知、亦須隨〃而安、勉勵不怠、庶可由賢而聖、由聖而神、翼贊天地化育、導引天下、施行善政、改善風俗、河海平安、邪魔淸盪、民物咸歸於仁、刀兵水火雹雷疫災等、悉化灰塵、德被中外、萬物咸蒙其惠、災刼不侵、萬民如仰舜日、延壽齊天、而共慶堯春也、

蘇華正面同時作戰

時評

前陸軍次官東條中將、客歲在軍需產業關係者之集會、曾述『須爲蘇華二正之同時作戰準備』、但日本爲應付變幻無極之現下國際關係與目前中國事變爲中心之東亞新事態起見、必須充實國防、毋庸贅述、此東條中將之論旨、關於國防之軍需充實上、予以應遵循之標準、且欲圖充實國防之建設軍備、自須有一定之目標、卽如鄰邦蘇聯、曩因史達林之肅淸工作而供犧牲之杜哈赤維基元帥、曾提倡『東西兩正面之同時獨立作戰論』、其他諸國、亦高呼『兩個之正面作戰準備論』、因此而知蘇華正面同時作戰之必要、日本爲貫澈面前聖戰之目的、應以涵養國家之總力爲必要條件、以例言之、國家之重要政策、須圖國民精神之發揚、期軍需之充實與國內之調整、且必須傾注國家之總力以赴之、反觀現下之日蘇關係、現蘇聯以日本之北洋漁業爲始、對於日本加以壓迫、然日本對蘇聯之不當侵略、殊有排擊之充足準備、此點板垣陸相已在議會聲明、要不外依據國民之總意而言焉、

蔣政權縱悔前非 時期已晚絕不能恕

【東京卅一日電】日本衆議院豫算總會、午後二時十八分再開、小山谷藏（民）質問曰、若蔣介石能悔前非則將如何、由有田外交之道義精神之倫窮島入懷必須收留首相與外相以爲何、平沼首相、所謂不以蔣介石爲對手之近衞聲明、倘反抗者能一旦改悔、則非敵人矣、但行慈愛之背後、必有實力、行使武力之理由亦在此、苟不棄抗日容共則潰滅之、即今日此根據亦仍存在、蔣政權今仍繼續抗日、共產黨勢力、尙未消滅、故武力行使之必要、決未稍消、不以蔣介石爲對手之近衞聲明、亦即繼續至今、有田外相、與首相完全同感、小山氏、若悔過時能允許歟、平沼首相、蔣介石今已墜爲一地方政權今後若中央政府確立時、東亞新建設、必與其取一致步驟、非始終謂蔣介石不良、倘能悔前非、亦可准許之、然過其時期已晚之現在、絕對不能、次由小山氏質問有在東京開國際會議、使諸外國人另認識東亞新事態之必要、首相、爲使歐美列國、普遍諒解日本精神所在、今後必須努力、此點與君同感、而其方法、並未考慮在東京開國際會議也、小山氏、墨索里尼首相、爲意大利生存計、披瀝斷然決意、打倒英國外交、德亦然、何故我國不能在東京招集國際會議、對於世界列國、未示日本斷然決意乎、余以爲僅是宣傳、亦有效果、外相、對於時局之決意、已經議會明示於世界、故無須另加此點、關於宣傳、將充分研究之、小山氏、現在滿洲重工業會社之生產力擴充計畫、已有如所言之效果歟、板垣陸相、滿洲重工業會社、自前年成立以來、以其年月言、頗獲相當成績、最後爲世耕弘一氏向有田外相、質問賠償問題、至午後六時五分散會、

【東京一日電】一日之衆議院預算會議、午前十時廿八分開會、即入於質疑、世耕氏、有否招致在世界各國居留之日人代表、在東京開會議之意思、首相、爲向世界表示日本大方針、不可不講求凡有方法、然未達實行貴說之時期、世耕氏、外相雖主張道義外交、不知有否認妨礙我正義援蔣第三國權益之勇斷方針否、再長期建設之中心、必須置重點於治安、願外相更對此置念、外相、第三國權益、取盡力尊重之方針、陸相、爲恢復治安、已傾注全力、結果使華北治安狀況顯著良好、至於維持將來之治安、亦有堅固信、後由櫻井委員長諮問豫算總會、延長一日間至二日、當經裁決、午後零時卅五分休憩、

將召開國際會議 張伯倫總理言明

【倫敦卅一日電】張伯倫首相、卅一日在下院關於現下歐洲問題、作外交演說、暗示召開國際會議、陳述如左、西班牙之事態、現在尙不能脅威歐洲和平、余已得到莫索里尼、希特勒兩首相之確約、在戰爭結束後、不對西班牙有任何要求、羅馬會談、雖强化英意友好關係、然此亦決無弱化英德關係之意義、余確信希特勒總統之和平意圖無疑、召開國際和平會議、非爲不可能、然久經不安與焦燥時代、歐洲確立信賴之念者、實難簡單且急速辦到、各國在開始決定的交涉前、設不能進至軍備縮小、最低限度、亦應提示有縮訂軍備制限協定準備之具體的確証、

仰光勞動爭議復惡化 警民衝突四起 緬甸全土有動亂之兆

【仰光卅一日電】仰光ノ勞動爭議、一時會告小康、不料最近其形勢復又轉惡、廿九日海上勞工向海上勞工事務會社提出增漲工資、設定八小時勞動制、對工議中死傷者、要求加以保障三條、在九日議會開會前、勞動爭議、必見政治問題化、且亦有暴動化之傾向、尤其地方此種傾向更甚、十八日因在莫尼瓦達埔學生爭議團指導者、竟發生燒打事件、欲行鎭壓之警察部長及一批警察、亦爲暴徒所傷、又廿八日午開半、發生掠奪事件、又卅日晨、在緬甸之阿蘭薰、因逮捕共產黨員、竟發生市民襲擊警察事件、竟以石亂擊前往現場之警察部長、該地法官乃發下開槍命令等等、緬甸全土、現今大有動亂前夜之觀、

【又電】仰光ノ反英爭議、日起險惡、參加爭議之從業員對不參加爭議之從業員、大爲憤慨、卅一日在卞橡達温克、令孩童坐於公共汽車路上、阻止汽車駛行、又强行拉下公共汽車乘客等等、橫由暴極、仰光警察副總監、由憲兵應援、率領大批警察、前往現場、欲行解散爭議團、不料爭議團不服命令、以石亂擊副總監、乃命令開槍、憲兵及警官等、對暴徒發射催淚彈、致有十餘人負傷者、

沛縣豐縣方面 掃匪綜合戰果

【上海卅一日電】日本立古、佐佐木、中島各部隊、對於沛縣、豐縣方面蠢動中之共產匪、期其徹底的殲滅、自一月中旬、開始果敢行動、殆將此掃滅、到廿九日之綜合戰果如左、
敵遺棄屍体千百十二、俘虜六十一、機關銃三、輕機關銃二、小銃手銃二百十九、戰車地雷四十四、手榴彈四十九、彈藥二千百六十六、其他日方損害、戰死四、負傷十二、

蘇聯第三次五年計畫

【莫斯科卅一日電】全聯邦共產党第十八次大會、所提出報告之摩洛特夫人民委員會議長之第三次五年計畫全貌卅日已經黨政治局承認而發表、該提案、亘於全聯邦之重輕工業、農業、交通、教育、保健、社會生活之全般、計畫擴大强化、關於直接軍事工業部門之計畫、未能發表、交通部門尤堪注目者、爲由水路直接連絡歐俄與極東之海上交通線、迄一九四○年末、規定爲定期航路之旨、生產增加計畫如次、（至最終年度之一九四一年度生產豫定額）
一、工業總生產額千八百〃盧布、比三十七年度增八成八分、
一、機械製造加工品六百二十億盧布、增十二成五分、
汽車四十五台、增十成、
煤二億三千萬噸、增八成一分、
石油、原油五千四百萬噸、增七成七分、
鋼鐵二千七百五十萬噸、減五成六分、

晚刊一大張半

阿稗精（アペチン）藥片

健胃理腸 消化導便

阿稗精藥片中含有多量維他命及極易消化的蛋白質・脂肪・醣原蛋黃素・鈣・鉄等諸種重要成分藉諸成分的相互作用、得使胃腸病人的胃腸緊張、而增進胃腸運動機能、促進消化液的分泌、而輔助消化作用。一方面胃腸的健康既經恢復以後、同時其食慾得自然增進、便通可暢利順適、精神上且得無限愉快、因此、直接或間接的且可增高病人的抗病力量並其自然治癒作用。
（詳細仿單 函索即寄）

【主治】消化不良 食慾不振 營養失調 便通不整 常習便秘 腸加答兒 病後衰頽 乳兒綠便 發育不良

【包裝】小瓶 100片 中瓶 300片 大瓶 1000片

各大藥房均有經售

株式會社 武田長兵衞商店
總行 日本大阪市東區道修町
支店 奉天市春日町十三番地

我國對吳將軍再起
表示絕大贊意
滿日華提携共向興亞建設邁進

【新京專電】吳佩孚將軍此次應允更生新中國民衆之要望、毅然蹶起、就任興亞建設重要地位之綏靖委員長、對此、滿洲國政府有力方面、以為吳氏為救國和平而蹶起、對於中國中央政權樹立促進及滿日華協同體勢實現、將增加飛躍偉力、表明絕大贊意、衆信吳氏就任綏靖委員長、係已堅定將軍應允新中國民衆翹望出馬之充分見地與決意、且對於救濟中國大理想之具體實現、懷抱深謀遠慮之結果也、從而首先最初所豫想者、由維新及臨時兩政府聯合委員會之强化整備、促進樹立中央政府、他方、迄及今日時局發展之要國志士、亦相繼蹶起、新中國民業之結束、更形熾烈、況汪兆銘之離叛、對於將政權、予以深刻反響、致對容共政策懷抱不滿之軍政要人等之反對、亦更趨鮮明、凡此種種、對於更生新中國、救國和平、予以劃期的飛躍、殊堪期待、尤值注目者、吳將軍於蹶起宣言中、力倡反共政策、吾人思及新中國與滿日兩友邦相提携、進向興亞建設大偉業之點、豫測更生新中國、遲早必與滿日友邦聯繫參加防共陣營也、吳將軍之出馬、在此意味上、實有重大意義云、

全滿都市問題研究會
提出議案決定

由全滿十四都市所組成之第二回全滿都市問題研究會、決定於四、廿、廿一、廿二、三日間在奉天市公署會議室開催、所提出之議案、達三十數件之多、前於卅日在新京幹事會所決定者如左、

△提出議案
一、關於市財政確立之件、
二、於市農村地區行政策問題、
三、關於道路清掃之件
△懇談事項
一、對於住宅難緩和之對策
二、都市防空問題
三、市街之綠化問題
其他、

軍司令官招宴
訪歐使節團

【新京專電】植田關東軍司令官大使、卅一日午后六時起、於官邸招宴歸還國都之訪歐修好經濟使節團一行開歡迎宴、主賓為韓國長以下各團員、陪賓為駐滿海軍武官田結少將、張總理、星野長官、蔡外務局長官等、主人側為植田軍司令官、及磯谷、矢野正副參謀長、其他各幕僚均出席、至定刻、首由植田軍司令官致歡迎詞、對此韓團長作謝辭、而入於宴會、約二時間、主客各皆盡歡、至同八時始於盛況裡散會云

（寫眞即歡宴時盛況）

岳興華氏談
歐洲與日本比較

滿洲國道德總會理事長岳興華氏、亦於歸京中對記者發表歐洲各國之會社一般情形及與日本人之比較、茲誌其談話如下、

本國正式訪問者係意、德、波、西、四國、所受歡迎、當以意大利與德國為最熱烈、較之我國去年歡迎意大利使節團更為盛大、各國之重視我國、於此可見一斑、此外英、法、比、荷蘭、瑞士等國於外交上雖未正式承認我國、然官民均對我國有相當認識、故每到一地均極和善接待且表情上極為興奮、就一般觀察在歐洲以德意兩國人民之精神動作、最覺活潑強壯、教育與訓練所得效果至為偉大、可見德意兩國之強大、共主點亦即在此、倫敦、巴黎雖為英法首都、而其社會情形極為複雜、階級思想之表現到處可見、因此對於道德觀念決不及我東亞人之深厚、街市中專藉浮浪為生者、形式至多、更因地少人稠、到處河川山岳耕地甚少、農業若與我國比較不啻天壤之別、工業國極發達、而失業者亦到處可見、人民必須終日勤勞方能求生、故社會慈善事業、並不發達、計坐半年火車、當以南滿路列車為最精美實備、最後訪問日本計見人民之奮鬪精神、既在意德國民之上、而歐洲凡有建設與工業、日本無一不有、故雖在歐洲觀察數月、一觀日本發展情形反覺西歐之頹老腐敗、惟最深之影響、對於德意西各國之防共精神之徹底、在歐洲共產思想、確已趨向於消滅之形態、此固我國人民須有所取法而加以注意之點云、

佛蘭哥政權赫副總統
電謝我國張總理

【新京專電】張總理當佛蘭哥軍攻進巴爾塞羅納時、曾於廿七日對佛蘭哥將軍、拍發祝電而三十一日復接到佛蘭哥政權赫爾達納副總統致張總理之、覆電云、

當巴爾塞羅納攻陷時、接到閣下所寄之祝電、對此、謹以佛蘭哥將軍名義、敬對閣下、表達深甚謝意、

滿鐵辭令

滿鐵辭令
華北事務局總務部濟南在勤
參事 沖 彌作
命總裁室衆務（一月二十八日）
錦州醫院醫員
副參事 閑藏 維吉
命錦州檢診所主任兼檢診醫
吉林鐵道局總務課
職員 松本 千勝
命吉林檢診所主任兼檢診醫
牡丹江鐵路局總務課保健係
副參事 森 繁春
命牡丹江檢診所主任兼圖們檢診所主任兼務
牡丹江鐵路局總務課
職員 森重 忠作
命牡丹江檢診所檢診醫兼圖們檢診所檢診醫
哈爾濱醫院醫員
副參事 佐佐 木盛
命哈爾濱檢診所主任兼檢診醫
齊齊哈爾鐵道局總務課保健係長副參事 三田 利亮

大奉天工業都市發展
各種工場均增加

滿洲唯一大工業都市奉天之發展、鐵西地區三百二十萬坪（內工業用地百七十萬坪）已公賣完竣、奉天市以今春四月為期、決定於西方公賣百萬坪之工業用地、據奉天市勸業科一月十一日現在之調查、操業中之工場有百七工場、工事中者有三十六工場、未着工者有四十八工場、合計達百九十一工場之多數、其資本金額總計為三億圓、與去年一月現在之操業工場八十二工事中者之六及未着工者之百十五工場相比、則操業工場增二十五、工事中者增三十、未着工者增二十六、合計有七十六工場之增加、又此等工場按種別分誌如下、

△紡織工業十工場、內操業中五、工事中二、未着工三、
△金屬工業四十六工場、內操業中三、工事中七、未着工九
△機械器具工業三十三工場內操業中一五、工事中六、未着工一二、
△化學工業三十四工場、內操業中一〇、工事中一二、未着工一二、
△食料品工業十七工場、內操業中一五、工事中一、未着工一、
△窯工業十工場、內操業中五、工事中三、未着工二、
△製材木製品工業十一工場內操業中八、工事中無、未着手三、
△雜工業三十工場、內操業中一九、工事中五、未着工六、

奉天造兵所預算增加
昨通過國務會議

【新京專電】政府關於奉天造兵所之根本對策、已經考究、頃獲成案、提出一日之國務院會議、竟告決定、即將從來之預算四千六百萬圓、再加以二千五百萬圓、運同增額為共計七千一百萬圓、

籌備開學教師忙

【寬甸】二月一日本縣各校一律開學、各校職教員、均都積備開學、購買書籍物品籌項均很忙碌、紛紛赴校云、

東邊道視察記（十九）

本社記者 高冠山

旅於康德元年大典特赦出獄、乃南走蠶石縣、投入紅軍孟介民部下、候孟陣亡、部下匪人約一百餘名、乃推楊為首蓋楊與國際共產黨上海支部有秘切關係、時常受共接濟、出沒於吉林新京附近、實行其擾亂治安之工作、後以國軍不斷之討伐、輾轉入東邊道一帶之森林地區、前二年最盛時期、約有部下六七千人、人多勢衆、對當地之小股土匪、强制使之合流於己、不從者則攻擊之、故其勢日盛、彼時小隊官兵、常遭其襲擊、故槍械子彈亦甚充足、自昨年政府決定開發東邊道、極力肅正匪患、入冬著手剿匪、則派隊入山、實行討伐、本年自夏季以來、本人事部投誠、分共勢約二百人、並楊部下聞本人投誠、政府如此恩待、故投誠者陸續而起、一月前本人率隊在裏叉溝一一六二高地、與楊部決戰、時本人手持戰刀、指揮部下、有不勇猛前進者、以軍法從事、將楊部下之任政治主任率領之匪人約二百餘名、因於山谷、時本人與任曾彼此談話、一在大石之上、一在大石之下、任某破口大罵、本人極力勸其投降、任終未聽從、圍匪至昏夜、任僅率敗殘匪約百名潰逃、是役楊之損失、除被斃及被虜者外、逃亡者與投降者、共計一百餘名、予楊匪一大打擊、現在據本人估計、楊之部下、不過五六百人而已、整個潰滅當在不遠、

至於楊之性格、非常陰鷙、長於稱謀、對待部下、多半利用詐術毫無誠懇之意、管理部下、多用極嚴厲之手段、為防止逃亡、想盡種種辦法、發現思想動搖者、未嘗感之以恩德、化之以誠意、不問是非曲直、立即縛之樹上、以刺刀刺殺之、且共部下除首領頭目之外、均係知識簡單之勞動者、無所謂民族思想及反滿抗日之主義、不過因環境之逼廹、或為金錢所誘惑、投入匪團、今處於此等不利之條件下、既無金錢之收入、而所謂赤色主義、救國運動、共腦筋中更無絲毫之印象、一失足投入匪團、後悔已遲、欲去不得、欲逃不能、惟有苜從而已、是以由目下之情況觀測、本年討伐、實行剿撫兼施之辦法、匪人投降、儘量收容、將來楊之部下、於急迫之時、投降既為楊所不許、潛逃又為楊所嚴禁、必有群起反抗、倒戈相向、殺楊而後反正之一日、此為必然之趨勢、亦其未來之結果也、

記者問、楊匪目下處此不利之情況下、已成甕中之鼈、現在國軍四面包圍、逐漸縮小範圍、每次遭遇、楊之部下、死、傷、逃、降、均有相當之損失、如此終必有被擒之一日、閣下業暗投明、已蒙政府不究既往、且榮任大隊長、彼何不亦行投降、再楊之志趣、可能、請為一言

程斌答、楊之本人、因出身關係、共意志非常堅決、且彼曾受過相當之赤色教育、迄今仍與第三國際有秘切之關係、據本人觀測、彼決無自動投降之可能、况楊於數年來、出沒東邊道一帶、擾亂治安、殺人如麻、我政府連年損失鉅萬之討伐費、犧牲多少有為之勇士、彼自知罪孽深重、為我滿洲國法律所不赦、且數年來不斷禍害國家人民、擊浪太高、同時國人對之咀咒仇恨者更不乏人、一旦投降、深恐不見容於社會政府及一般公論、難免登斷頭之台、是以不敢輕於投降、俗所謂上山容易下山難、共楊匪之謂歟、

記者問、閣下反正之時曾一度視察新京、現在日滿協和一德一心、於不可分離之關係下共同携手建設新滿洲王道樂土、閣下對此感想如何？

—未完—

對孝子節婦社會功勞者
在京舉行表彰式

康德五年度全國孝子節婦社會功勞者之表彰式、於三十一日午後二時在民生部大臣室舉行、當由為被表彰者代表之全國各省社會科長及新京特別市代表等出席、由孫大臣分別表授與表彰狀及賞牌、至二時三十分、此有意義之儀式、乃告終了云、

（寫眞即由孫大臣向各省代表授與表彰狀及賞牌時情形）

滿赤各地方支部長決定

【新京專電】滿洲赤十字社廿七日委囑支部長如左、

于靜遠（新京特別市）金榮桂（奉天）閻傳紱（吉林）趙鵬第（龍江）金銘世（熱河）韋煥章（濱江）姜恩之（錦州）黃富俊（安東）李範益（間島）于琛澂（三江）丁超（通化）澁谷三郎（牡丹江）王子衡（黑河）額勒春（興安東）壽明河（同南）諾拉嘎爾扎布（同西）額爾欽巴圖（同北）

興京匪首全山等在奉落網

客歲在本溪湖、興京方面竄擾之匪團、十二月上旬被警方擊潰、而潛伏於奉天市內、奉天警察廳得息後、由谷內司法科長、逆瀨川搜查股長為中心以下町田、二木、杉野、關川等滿日刑事、遂展開大活躍之搜查網、卒在市內將匪首全山副頭目海山、明山、中山等繼續逮捕、經審問後、供認為匪不諱、判明在本溪縣華子峪、趙家堡子一帶、搶奪案件數次得贓款約五千元、對共他餘罪現調查中云、

全滿郵政會議
定期在京舉行

全國郵政管理局長會議、定於本月七日起、亘三日間、於交通部郵政總局主辦之下、在交通部會議室內開催、奉天郵政管理局長中島俊雄氏為出席該會議起見、已定於本月六日由奉偕同方文書股長乘當日之"光"號列車出發前往云、

協會開佛教懇談會

協和會奉天市本部、為期教團體之活躍、而盡銃後之赤誠、訂於本月四日午後三時、假市本部會議室、開佛教懇談會云

本年第一次市諮議會
定本月四日舉行

康德六年度第一回奉天市諮議會、業經擬定於本月四日午前十時許在市公署會議室內舉行開幕、此次會議除由諸議長以下各諮議員等多數出席外、市長副市長等以外市署關係之各處科長等均將出席參與、茲對該諮議會市長提出之諸問案如下、

第一號、為關於奉天市傳染病院使用條例制定之件、
第二號、關於奉天市中央卸賣市場使用條例制定之件、
第三號、關於奉市中央卸賣市場建設費起債要綱變更之件
第四號、關於市稅條例改正之件、

宇佐美副局長
是除魔的神位

名流趣話

宇佐美哈鐵副局長、在滿鐵道總局、錦州副局長時代、曾被人稱為『除魔的神仙』、這位神仙、是有位鎮攝力的、在我們的記憶裡、宇佐美先生在社中、從未發生過事故、反而、在他旅行或不在社時、却乘空子跑進魔神來、出了岔兒、就像今年春天濱洲線列車衝突的那回事、他却正在別府、本田留守隊長拍去電報、急忙忙歸哈時、業已堂堂無事了、宇佐美先生、每逢遇見人時、總是引咎自責地說、『我雖然不在社裡、但也是我的責任』、他平身低頭、課長們很敬佩他的威嚴鎮攝、因為他一一這位除魔的神仙、總是個肉體的人、不能二十四小時全釘在屋裡、所以有人提倡新做個副局長的偶像、一定的、一定的管內太平無事了、不知這名案何時方能成立、

△ △ △

圖佳線機關車
與汽車相撞

三十一日午前十一時三十分圖佳線鹿道＝老嶺間距圖們起點百三十七公里五百米附近、有一六六列車機關車單機由老嶺歸途鹿道疾走中、與汽車衝突、日人三名即死、日滿人各一名負重傷、

△即死 牡丹江鐵道局工務課建築係井上勢三鹿道工務區建築係員山川政成、同德久廣

△重傷 鹿道工務區小車手小林澄義、李慶山、

瀋陽縣官吏分會
舉行協和日儀式

協和會瀋陽縣官吏分會、為期協和精神徹底、共負槍後重實起見、特定每月一日為協和日、故月之上午、於瀋陽縣長甲斐副縣長以次各科股長及全縣署吏員參加之下、在縣署內舉行儀式、並有所訓示、以資貫澈所期目的云

冠蓋往來

佐佐木滿鐵副總裁乘一日午前二時五十五分列車過奉赴連

天氣豫報

昨（一日）溫度　南西風　晴
最高零下七度八
最低零下十六度〇

橫領犯一名被獲

南市場警察署管界、十二緯路福安里門牌二號、住戶劉某原籍北京、其子劉寶華、年十六歲、在附近福安里大昌膠皮工廠、充當夫役、頗得經理人之信任、不料於一月卅日、劉寶華乘經理外出之際、私自開奉天商工銀行支票一張、計國幣一千四百元、遂携出由共叔父代為取出、而劉仍裝好人、照常工作、及翌日卅一日、該商林經理查點支票、發覺此情乃報告南市場署、由司法刑事任靜波、於當日午后八時許、在劉之住所、將劉寶華逮捕、現正審問中云、

寶山百貨店節子女店員
上書願作傷病兵看護

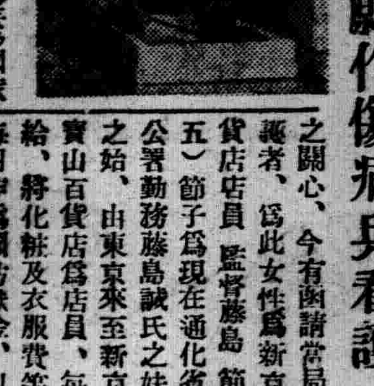

【新京專電】希望為國家多進些責任自日華事變勃發以來每月向關東軍司令部恤兵部寄送國防獻金之銃後女性、實屬不少、恤兵部員極為感激、共後一月分之獻金十圓約增、非常時大陸之女性對於無手無足戰線上之傷病兵、均懷偉大之關心、今有函請當局志願看護者、為此女性為新京寶山百貨店店員 監督藤島 節子（二五）節子為現在通化省柳河縣公署勤務藤島誠氏之妹、事變之始、由東京來至新京、即入寶山百貨店為店員、每月之薪給、將化粧及衣服費等節約、每月作為國防獻金、以表愛國之赤誠、今回將從軍志願書向恤兵部提出、大意如下、槍後之際、願為國盡責、我願於後方盡我所能做之事、即為看護戰線上之傷病兵、然此實為出於自心之願望耳、（寫眞即節子女士）

公告

奉天市自來水使用費繳納督促之件、

茲因年度決算整理之關係康德五年度之自來水費倘未繳納者請急速到本署會計科繳納是荷
如仍遲延不繳納者立即停止送水恐未週知特此公告

康德六年二月一日
奉天市長 鄭禹

停止更換株式名義之公告

茲自康德六年貳月貳拾日、至第六次定時株主總會終了日停止更換株式名義特此公告

康德六年二月一日
滿洲電信電話株式會社

前大興林廠各股東公同聲明

緣商等於民國十七年間在興京縣三塊石由劉慧民領名報領林區一處邀集各股設大興林廠當時李樹珩田厚田等同列股東之名此係從前之事早已事過境遷營業停止舊林照繳銷新許可及採伐權正在進行之中惟敝三人年歲高大又兼事繁無暇顧及遂公議退讓與股東李文達等接辦一切嗣後凡關於大興林廠之事及出入收支款項統歸李文達等負責概與敝三人無涉此係雙方同意合當登報聲明

退讓人 劉慧民 李樹珩 田厚田
接辦人 李文達等

緊要聲明

敬啓者瀋陽縣第一區履仁村大南溝王文禮（即王品三）業於康德六年一月四日作故共生前所有財產全部均歸共嗣子王鐵山繼承茲因嗣子鐵山現僅六歲未達成年無行為能力敝人遂照先兄王文禮之遺囑及康德元年十二月二十五日所立之嗣書為嗣子王鐵山之監護人此後關於嗣子王鐵山對外之一切權利義務或處分財產等情概由敝人為法定代理人負一切法律上之責任惟因亡兄遺下買妾年僅花信浮蕩性成恐勾串不法之徒假冒王鐵山或共監護人之名義在外私借外債抵押財產如無村長証明概作無效特此鄭重聲明

王鐵山監護人 王文樂謹啓

辯護士 法學士 律師
松尾規矩
奉天市小西邊門內藥王廟西胡同三一
長電話（二）二三六三

萬泉茶社內之鐵板大鼓書女藝員李俊濱係津產天資秀娟聲音嘹亮每一登台真是座客勇躍歡迎震動屋宇嚮遏行雲不為過也該茶社得此台柱生意定必蒸蒸日上高棚滿座請駕賜顧方知言之不謬也

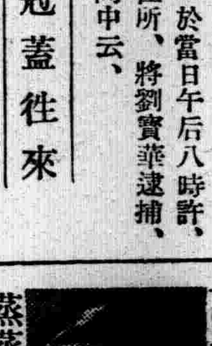

博濟醫院

一診療內外各科病症
一戒除毒品慢性中毒
奉天市大西邊門裡
分院・奉天市鐵西南六路興順街
（備有病室入院隨意）
院長 羅榮閣

招募支局長

從事滿文版『國際寫眞報』『世界畫報』的推銷志願在日滿文化的提携上拾身盡粹者支局的地點、全滿各縣公署的所在地和其他的主要地均可、欲知詳細、請通知左記地點應將章程寄上不悞

新京特別市祝町三ノ一七番
國際情報社滿洲總辦事處

奉天中央大旅社

敬啓者本社為應社會之需要及便利紳商士娛旅行團體各界、食寄宿起見茲於奉天市中心鼓樓南大街開設中央大旅社大飯店內分旅客滿餐西餐喫茶撞球沐浴理髮禮堂樓頂花園汽車等部如蒙惠顧無任歡迎今將本社特色列左

磚大樓 一百餘間 光線充足 空氣新鮮
交通利便 電燈電話 電鈴電扇 樓頂花園
喜壽禮堂 酒席便飯 中西飲食 南英茶點 娛樂撞球
水冲廁便 臉盆澡盆 自來熱水 仙饌一般
被褥汽車 新鮮非凡 設備完善 宮雅味美 應有盡有
房價低廉 優待旅行 特別省錢 茶役殷勤
便利社會 真非虛談 團體參觀 全經訓練

奉天市城內鼓樓南大街路東
電話（四）長二六六六・二六六三
中央大旅社謹啓

在九江日領館誕生 世界最小學校

在長江沿岸的九江有一處先生一人學生七人被稱做世界一個最小的小學校誕生了、它的名字、叫九江尋常高等小學校借九江日本領事館的分室做校舍、七個學生中由一年生到六年生都有、先生呢！從『開了！開了！、櫻花開了！』一直担任到上級的地理歷史、和日本內地一些不差、此小的學校校長兼任訓導、乃是北海道北見一學校訓導干田部隊島田親一等兵担任、學生呢！從湖轉學的鹿毛善男君三年生及鹿毛和男兄弟起始、八幡市大倉小學校一年生早川大藏君、南京小學校三年生小森强君、長崎市伊良村小學校一年生上遠野瀞君、華北大同小學校四年生當田薰君、東京市神田區小川町小學校六年生松田久子孃七人從華南華中或華北集聚而來的學生實在有趣學生們全是慣居於戰禍之街精神强健謳謌着大陸氣分的小兒、每日歡然通學、先生出宿兩學生用半中國話式的『少少的ニシテ下サイ』說少等一等的時候、兵隊先生也說』、沒法子』、島田先生的談話如下、

儘儘掛着尋常高等小學校的大牌子、看似一小廟、學生怎樣增加擴張也是一個雀籠式的學校、大家到學校唯一的樂趣、就是熱心不缺席總互相說着國話、先生也有常被問住一會子的時候、

世界珍聞及其他

陳陳相因

銀壇上新紅星陳雲裳 將與陳濟棠之子結婚

海上新星陳雲裳、此次應聘由華南至滬、爲華新影片公司拍攝『木蘭』預定期限爲三個月、一俟工作完畢、卽行返港與陳濟棠之子陳維周結婚然後再赴美、聞二陳之婚約已早有嚙臂之盟、陳維周對雲裳鍾情極篤、當雲裳在香港時、陳公子對她可謂無微不至、愛護之深、無以復加、她有一輪流線型的大汽車、據聞就是陳公子所贈的一份聘禮、卽雲裳對公子亦頗專情也、這次她到上海去拍片、公子本甚不贊成、曾力阻她接受華新之聘、後來經她再三懇勸、公子適爲許可、『木蘭』一片現已全部攝成、已定爲廢歷元旦日滬光大戲院開幕放映、雲裳預備滬光公演親臨觀看成績後、就要回香港去了、二陳聯姻的佳期、也就要當此時期舉行云、

四大名旦之一 荀尙四十生日 分別辦壽極爲熱鬧

陰曆臘月初五日爲荀慧生四十初度良辰、慧生於事前、雖力避稱慶、各友好處、均不發柬、但友好聞訊、當日前往稱賀者、仍有數百餘人、壽堂布置簡捷、院內搭布棚、有雜要一堂助興、來賓中以尙小雲精神最爲換發、因小雲與慧生在二十餘年前、卽同台演唱、自王廣福斜街之民樂園、以迄慶樂園、東安市場丹桂園、無日不在一處、當時小雲坐科正樂社、慧生（藝名白牡丹）則由其秦腔師父龐啓發領導、搭入正樂社演唱、尙荀年齡、均祗十五六歲、及小雲出科、大紅大紫、慧生亦早棄秦腔、精研皮黃、各據四大名旦之一、光陰荏苒、尙荀今年、均當强仕小雲生日、後於慧生兩天、是以小雲目擊慧生壽堂中熱鬧情况、預想明日本人在聚賢堂宴請賀客時、盛况亦必與此相等是以其精神上愉快、顯係從心中發出、尤有一事稱奇、小雲與慧生、體量之高矮肥瘦、幾乎相類、待人接物、於話畢之際、愛擠眼睛、以示敷衍情形、亦正相同、斯誠無獨而有偶、慧生衣服深藍色棉袍、靑馬掛、矗立院中竟日、咖咽嘴一枚、高裝呂宋一枝、態度極顯自適、小雲衣絨外套、立壽堂前階上、欣賞彩唱蓮花落白玉衫一段、兩大名旦、相映成趣、亦不可多見之景象、慧生之尊人、奔走於友好中、狀極忙碌、荀宅東西兩院、均告人滿、堂屋正楹、專事招待女賓酒筵及設席、分別開陳以宴來賓、

壽棚內紅幃縣滿、壽堂楹聯爲戲曲學校校長金兆棪撰書、老伶工王瑤靑、爲繪紅梅罇酒、欵署『慧生吾弟』藉以介壽、亦不可多得之丹靑、至六時後、來賓愈衆、椿樹三條荀宅門前、頗呈車水馬龍之概云

次荀壽二日之臘月初七日爲名伶尙小雲之四旬生日、梨園界以尙氏歷年來對於菊壇及同業均有莫大之義助、出力匪淺、適逢四旬正壽、特要求作壽慶祝、倘氏以各界如此加愛、乃於當日假座北京西單報子街集賢堂設宴招待、舉行慶祝、並由榮春社全體學生整日演戲、以助餘興、戲碼爲天官賜福、長生樂、長壽星、七子八婿滿床笏、嫦娥奔月、八大鎚王三姐賞饍饍、鄭子明打竇瑤蟠桃會、羅鍋搶親、通天犀齊天大聖、狀元譜、十矮八金蓮龍虎門、及全班合演八仙慶壽云、是日盛况堪稱空前、爲梨園行向所鮮見之盛會、梨園界各行如生旦淨末丑均行到會參加、程硯秋、硯慧生、馬連良、小翠花、孟小冬、余叔岩郝壽臣、及四小名旦等諸名伶均行列席、卽素無往來之歌壇護王劉寶全及評戲大王白玉霜喜彩蓮等、亦均到場、男女名伶薈集一堂、極爲盛事、外界來賓爲吳佩孚將軍遣子少帥代表、江朝宗派長次公子代表、余晉龢市長、教育局張局長等津滬各大戲院亦多派代表或電信慶祝是日來賓、約計六千餘人名士名伶濟濟一堂、極盡一時之盛、

是日所收壽禮如各種古玩字畫及珍貴物件名人匾額等甚夥贈匾最要者、爲吳佩孚、江朝宗、余晉龢、慶親王、張水洪陳夔龍、吳上將軍題字、係『藝與年同』、此外送壽帳、壽聯銀盾、及諸禮品者有千餘件梅蘭芳由香港寄來自繪五彩觀音像並余叔岩馬連良（未完）

美國最新發明 捕野鴨的新法

爲了捕野鴨的便利、現在美國發明了捕鴨新法、是用皮質做成的鐵假鴨、穿在絲上、通以機械、搖動時、假鴨卽戲水於河上、與眞鴨無異、能將眞鴨聚在一處、然後發機捕之、無能倖免者、

名人逸事

金少保息侯 瓜圃老人文章與道德

金少保梁、字息侯、又號瓜圃老人、年六十三歲、精書法所作大篆、由殷虛甲骨以迄石鼓鐘鼎、無不抉其神髓、乃得以意爲之、別刱一格、海內慕名乞書者、積楮盈尺、尤精鑑別金石、審定書畫、故年、收藏甚富、所寳之歷代御璽、大小百數十方、金、石、磁玉羅列几案間、友人某君嘗謂入息老書齋、拾頭見喜、（璽）可謂妙語解頤也、交遊甚廣、觴詠無虛日、潘對鳧、王宋丞章一山、趙幼梅諸氏、結十全會、復與顧壽人、郭嘯麓、王伯龍、張一桐結儔社詩會、每月文酒之宴酬酢甚忙、暇時以著述自遣、如四朝佚聞、瓜廬詠史、及勝朝掌故、筆、等皆刊行已久、可補正史之不足、當厲居北京時、於肆市間蒐集故宮遺物、流播外間者、爲數甚夥、如清帝朝服方團龍馬褂各后妃畫象皇、帝御容、以及刻磁戎裝清乾隆帝造象、各種內庭大典主卷『賜茶圖』、鑾輿鹵衛、儀仗、郊獵、巡狩各圖、長均五六丈、人物工細、斑列嚴多、悉合清代遺制、曾經在津展覽多次、參觀者戶限爲穿洵一代之瓌寶也、平居於著述之暇以賡謌興、今夏章一山太史、贈詩坤伶章遏雲稱之爲宗媛、一時傳爲美談、少保亦爲揄掖坤伶閻叉琴、收爲女弟子授之詩書、賜以金姓、並爲刊印叉琴集、海內名流贈詩盈帙、近爲深造特介之於老伶工王瑤青之門、他日藝成、自必出頭地矣、記者日前往謁承謂詩對致、並求賜近照一幀、及親書鐘鼎、立軸一幅少保滿洲旗人、杭州駐防、甲辰進士、保御史改新民知府、累保道員副都統、充內務府大臣云、

莫索里尼氏提倡 法西斯蒂劍道

意大利法西斯蒂黨間的劍道、由莫索里尼的提倡、非常的流行、此種眞摯的意味、眞不愧爲尙武的國家、不遮蓋臉也、不穿上衣、全半身露出來比賽、這種比賽結果、是最初流血的、算是歸敗

利用電燈線 能說電話 美國一製造家新發明

美國紐約某製造家、改進成功一種新式電話機、打電話者、只須把這個電話機上的插銷、插入電燈線的挿座中、就可以和別處的人說電話、（但是那個人也要將此電話機插在電燈插座中）、雙方藉電燈的電線、傳遞音波故十分便利云、

納其斯勞動服務 推廣至普通女性

納其斯勞動服務、不只是男子漸次亦括大到女子身上、最近已有二十五歲以下的女子全得服務一年的義務了、以往只有女事務員、下女們是這樣的現在呢已適到全女性身上來！新作勞動服務的女子們、將出勤到工場、野地、和帮忙家事上去、預測每年當有三十萬、乃至四十萬、因爲這種原因、德國在這幾種事情就不致於感覺人不够用了！

明寧公司利用無線電 徵求一般國際意見

據舊金山電稱、以製造化粧品著名之明寧、達爾卡姆泡達公司、於本月十六日自洛杉磯科倫比亞放送局、對西部十州之聽戶徵求關於『主張中國門戶必須開放』之投票、據廿六日發表之結果、有十分之七反對者、該公司復預定最近藉N、B、放送局、徵求自紐約以至關薩斯東中部之投票、堪注目者爲西部出身之上下兩議員、頻問訊各選舉區投票之結果、對最近議會所討論之處置、反對之聲頗高、前記投票之結果、當成美國輿論動向之一目標云、

比急行車還快的自行車

▲澳洲著名自行車選手造成新記錄

澳洲有名的騎自行車的哈巴歐帕曇選手、這次把阿爾巴內＝佩爾斯間二百五十六哩、以十二小時卅六分的驚異的記錄突破、而打破他從前的記錄、急行列車還須十五小時廿三分、比較急行列車竟快速兩小時四十七分云、

世界最短的兩封信

下列兩個英文字母、聽說是世界最短的兩封信、（A）字是法國文豪家維多利亞、猶哥、當他的畢生大作『失樂園』出世的時候、詢問其反響、給出版家的一封信、（B）字是出版家的主人答覆猶哥書的銷路非常良好的文面、以上這兩封信、算是簡單到了極點、

天津一女校長 遇狙幸未殞命

聞聲出覗、急跟踪踊緝暴徒着青色衣服、光頭、曹因年紀衰邁、追赶不及、暴徒由廣興大街穿入小街內、逃逸無蹤、時該管警察派出所警長張相卿率警赶到、急將受傷人抬往警察署、先經署醫張金山施以急救後、旋由乃夫張士林送往市立醫院救治、聞石氏僅頭部受傷一處、長寸許、尙無性命之虞云、（完）

塊煤廉價出售

冬季裡煤是家家必需的本公司存有很多的上等塊煤及各種煤煤有如左的優點

一、價錢決對公道而低廉
一、煤是上等塊管保好
一、如有願購買者請向本店或出張所接洽決予主顧便利

本店撫順中和馬路九丁目二番地
奉天大西門裡路北同德盛內實

利生公司出張所

營業科目
一、海陸運輸及運送辦理營業
二、倉庫營業
三、代辦及保証行爲
四、包辦勞力
五、委託買賣
六、直接運送一切貨金之供給
七、關於前各項一切業務

國際運輸株式會社
專務取締役 酒井淸兵衛
本社大連山縣通二二一番
信略號 タイレンヤルン 電話代表番號二三二五 振替口座大連七八番 郵便私書函大連局一二三番
滿洲各地其他主要地點設有支店並取扱出張所

大陸無線電社
在敝社購買收音機之三大特點列下
1、高級部分品機械精密優秀絕倫
2、聲音淸朗使用靈捷經濟耐久
3、凡購買收音機一台保險三年免費修理
並特聘高等技師專門精工修理各種收音機擴大機定價低廉交件迅速
地址—奉天鼓樓南路東 電話四·二六六六番
△急告…好消息…新年娛樂品…到了
最新式收音機大批運到了！
式樣新奇 精緻耐久
新年謝恩 一律減價

鳴謝 梁宅成藥 王道珍品 慶愈痼疾
啓者敝人久聞濟世藥房梁宅家傳成藥均係王道正品功救最速所治瘋癲狂症羊角風抽肺病吐血婦女般經閉白帶不孕鼠瘡瘰癧日久梅毒慢性淋病諸癆痼疾活人多矣不愧濟世之名耳敝小女患六年鼠瘡晚親張君患三年淋病及其夫人經閉白帶皆用該靈藥獲痊再生之德感佩莫名特此登載以誌不忘耳
該宅由瀋陽縣胡同業遷至奉天大東城門裡北華行胡同三號新址營業
奉天城內 邊措廷 啟

田口法律事務所
民事刑事 特許商標 出願審判 代理
律師 辨理士 法學士 田口純男
奉天商埠地三經路八緯路 電②二三五七 四一二四

諸君…欲用
優良皮帽皮張
請到
奉天中街
瀋陽專門帽店

亨得利
鐘表眼鏡行
奉天城內中街 電話(四)三二八?

本丸用國產參茸配成最合國人體質
蔘茸補丸
主治 腦弱 神衰 腎虧 精乏 筋血 胃呆 陽痿 遺精 健忘 失眠 腰痛 心虛 氣弱 自汗 咳嗽
參茸補丸乃我國老參血茸及各種珍貴藥料配成約性溫平不寒不燥男婦老幼四時咸宜因本丸已歷數十年之臨床實驗並經中外大醫師証明認爲補腎聖藥强身至寶誠人類健康不可須臾離之良約也
價每瓶一圓 貳盒買一盒送一盒 郵費函購免收
各埠均有經售 代辦函購欵理函索章寄卽
總發行所奉天大北關育生堂藥店

東亞馳名膠皮車胎
古德立改稱橫濱牌
滿洲國代理大興號
各種膠輪完全齊到
此車堅固能保耐久
較比別種强力太高
附屬零件東亞新到
內外膠帶不售僞造
敝號價廉物又美麗
無碍安全能護國道
各種膠皮車輪 橫濱護謨製造株式會社
橫濱牌 內外帶及部分品一概都俱全
滿洲國代理店 大興號
奉天大西邊門外路北 電話(二)三六五三番

本店專門
水獺皮張 各界帽品
隆冬大賣出
潤記帽店
奉天中街路南電(四)三二四七
內設批發部

本報吉林分社啓事

逕啓者本報曾於吉林並設分社二處現爲統一推銷起見業於本年一月合併委任張驥爲吉林分社長嗣後凡關定閱本報以及刊登廣告者務希逕向該社接洽可也恐未週知僅此聲明

盛京時報社營業局啓

華北各地發行
北京西單北大街一五二號
太原帽兒巷六十四號
厚和市北門裡七號
大同北街中西藥房
灤縣車站福興恒
保定公記勝記號商行
華北總批發處 天津法租界三十號路五五號 韓奇逢藥房
濟南轔祥門外海德四里
青島蘇州路十三號
包頭大前街中間路北
張家口宋記派報社
唐山糧市街一和堂
煙台新華街福昌泰

滿洲國各地發行處
大連 平和街四八 韓奇逢藥房
新京 四馬路中興大藥房 韓奇逢藥房
哈爾濱 道外正陽十道街路北興周診療所內 韓奇逢藥房
吉林 糧米行大街五洲大藥房
延吉 南大街五洲大藥房
蓋平 南街洪春堂
赤峯 西橫街道生大藥房
圍場縣基田藥房
新立屯大德興藥行
延吉 正德厚
營口 永世街豐利藥房
安東 中富街弟兄藥房
滿洲國總批發處 奉天大西邊門外路北 韓奇逢藥房
【定價】每盒裝二百粒售洋五元半打二十五元

本藥特色
用科學新方式製成、丸粒小、服用便、效力大、風行各地、有三十餘年歷史、主治婦女一切經血百病卵巢疾患、子宮寒冷、內分泌不足、勞傷、氣鬱、帶下、小腹塊痛、服之一盒有效立竿見影

韓奇逢 老牌
烏雞白鳳丸
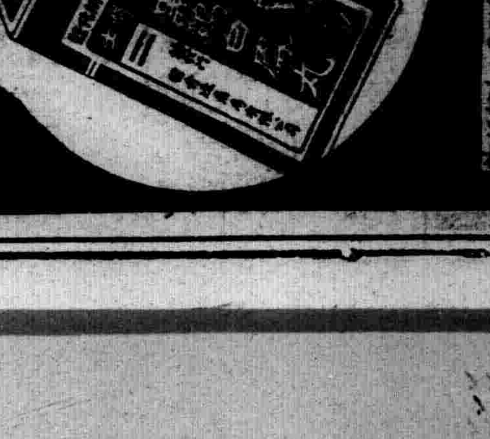

大連特刊

第二六七號

盛京時報大連支社
大連市榮町二番地
電話三一九六五番

調查私宰死獸肉 不正肉商當頭棒

大連署衛生係、以爲市內肉商等、恒有私自宰殺、或販賣死獸肉、市民時有非難、近當舊曆年關、正是彼奸商蠢動之機、且本年豬肉感缺、肉價昂貴、私宰死肉販賣者、當不可免、二十七日開始調查、結果北大山通復增成、春日町楊壽山、近江町福慶東等、皆不時私宰、或販賣死獸肉、以行正處分、停其營業、同署鑑於舊臘三十日止、嚴行調查、不正肉商値此發財機會、皆被當頭棒云

貸家稅變爲家屋稅 決非二重課稅 稅率亦同市民須理解

關東州內之貸家稅從來僅對貸家課徵之、去年十月爲期負担均衡計、新公佈家屋稅令、以代貸家稅、實施結果、自家房屋、亦與貸家稅同樣、課自家稅金年二分、大連稅務、十七日於稅務署貴賓室、開催家屋賃貸價格調查委員會、對於家屋租貸價格、愼重審議、以定家屋標準、查稅課之稅同署管內貸家及自家屋合計三萬七千七百六十一棟、賃貸價格調查如左、二十七日委員會終了、貸家二〇、五五一棟（租貸價格一〇、〇〇三、七〇四圓）自家屋一七、二一〇棟（租貸價格一〇、六六一、二一七圓計三）七、七六一棟、（租貸價格二〇、六六四、九二三圓）

委員會決定之貸家、及自家屋、各個租貸價格、最近公示限於二十日間、開放於一般觀覽、此等家屋稅、市民中有不理解者、以爲除從來之貸家稅而外、更課此二重的家屋稅、此係謬誤、甚或又有不當之惡家主、以此二重稅負担增加爲口實、欺瞞房戶、藉以高漲家賃者、如此策動、意所難免、故家屋稅之實施、堀川大連稅務署長談稱如下

家屋稅之稅率、爲租貸價格百分之二、即年額二分、每年七月及十二月徵收之、僅限於昭和十三年分、對自家屋一年分之十二分之三、（十月、十一月、十二月分）於本年三月徵收之、對自家屋徵收三個月分矣、家屋稅課稅標準、自一月起至十二月、依一年分計算之、故自家屋稅令公佈之十月起、徵至十二月之三個月分對於貸家之貸家稅、十三年、分業已納畢、昭和十四年分、則與自家屋同樣、一律課徵家屋稅、惟須注意之點、即所謂自家屋稅、乃係貸家稅之變更者、實施後前之貸家稅廢棄之、決非二重課稅、至於稅率則亦與從來之貸家稅同樣、而和貸價格之計算、因異不同、故凡納貸家稅者、其負担、既無加重、且而輕減云、

滿鐵社員會 次期幹事長 菅野氏被推戴

滿鐵社員會、廿八日午後二時、於大連滿鐵社員會館內、開催幹事會、討論次期幹事長推戴問題、人見幹事長、有賀鈴木、山岸各常任幹事、酒井庶務、松田用度、隈部會計、高田組織、菊池編輯、大石消費、松田體育、山伏青年、小玉宣傳、奧田消費各部長、及各本社地聯合會代表等四十餘名出席、協議結果、以總裁室監理課長、兼總局業務課長菅野誠氏、爲次期幹事長滿場一致云、

齡井登記所 已開始辦公

【延吉】延吉區法院龍井登記所、於本月二十三日假龍井街水道局舊址舉行、開所辦理商業、記及其他所營事務、又初代所長爲中村與作氏云、

大連中央電話局 準備實施度數制 每通話費三錢六月實施

電電會社、定於本年六月起、將從來負担不公平之電話費均一制、廢棄之下、同時採用電話回數制、目下正準備中、大連中央電話局、亦由松尾局長指揮下、以總工費四十萬圓、新設增流式記錄器、並急於改裝各種設備、最近當可完成、度數制實施時、從來均一制所有之弊害、全部除却、將負担上之不公平、亦從新改正、同時無必要之雜亂電話、亦因而改善云、據電話當局調查、昭和十三年末、全大連市總電話一萬四千二百八十一台、通話回數每日約五十萬回、若以總台數平均之、每電話一日通話數約三十二三回、其中通話錯誤、及因電話中而不能通話者亦有相當數、將此數除去、每台一日實際通話數、平均二十回、度數制度實施時、以此通話回數、依每回三錢核算之、則每台日需電話費六角、一個月計需十八圓、此外更以月間基本電話費金三圓四角加算、每台月需廿一圓四角、似此若與現在普通均一電話、金每月九圓相比較、則電話主担負增加無、度數制實施後、話免費者、一、與市外通話、訊問番號、二、訊問時間及電話番號、三、關於話交換上之通告、四、發生故障之時、五、報告火災之事、

滿鐵獎學資金 澤及滿俄社員 促進民族協和之實績

滿鐵創業三十週年記念事業中之一、決定醵金十萬圓、以此利息金、爲事業資本金、充當滿人社員之獎學資金、四月一日起實施、從來獎學資金、限於日本人社員及其子弟、今次澤及滿人後、將來更將此基金增加至百萬圓、逐次漸施惠於白系俄人、以達民族協和之實云、

兵庫縣物產開販路 在連設貿易斡旋所

日本兵庫縣物產、當此滿洲國躍進開發、及明朗華北、新秩序建設之際、爲向華北及滿洲開拓販路、決定以大連市爲起點、使物產積極的進出、是特於大連市常盤橋市場二階設立兵庫縣物產滿華貿易連大販賣斡旋所、最近任所長杉山泰輔、及主事押村榮氏、日內連就任、二月開所、同所物產品一萬五千餘種、開拓販路將來天津青島濟南、分設出張所云、

刷新文化都市面目 大大連中心區清掃

大連市西崗署管內、爲滿人商民密集之地、從來滿人側因乏衛生觀念、公私街巷、到處污垢滿載、因而素有異臭街之名稱、今後伴同大大連市之計畫、同異臭街、位居國際都市大連中心區、清掃及衛生工作當局認爲目前急務、是以同署衛生係、今後決施不時的大掃除、一方希望商民協力、刷新文化都市之面目、第一次清掃官民一致日內施行云、

美興賓 價目 大盒三圓 每打大盒三十圓 小盒二圓 每打小盒二十圓

美興賓自發行以來業經奉天警務廳化驗警察廳准予註冊發售君若欲改造體質活潑精神強壯可速服美興賓藥片必能達到健康強壯之目的

主治 腎虧腰痛 腦力疲乏 嗣續艱難 腎子寒凉 婦女陰虛 春秋四季 夢遺滑精 記憶健忘 精冷白濁 年久精濁 赤白帶下 男女咸宜

含藥麥精 魚肝油

爲近代合理之療肺滋補劑

本藥係選用含有多量生活素之鰲魚肝油用新鮮麥精與肺病專劑幾阿蘇及怪阿可路並數種貴重滋補藥品配合而成專治內傷咳嗽痰喘吐血各期肺病諸虛百損病後失補先天不足後天虧損等症勞心費腦之學生年齡高邁之老人服含藥麥精魚肝油定能却病延年轉弱爲強

價目 大瓶二元二角 每打二十圓 小瓶一元二角 每打十二元

總發行所 奉天中街 普克德藥業商行

壽爾康

▲會集動植礦物精華於一爐 ▲獨樹一幟的世界標準補藥

壽爾康有改變敗壞體質的奇功！ 壽爾康有創造活潑新生命的實效！

德國成爾郎大藥廠監製

德國愛鈕夢博士新發明

本劑所含成分、完全適合於人體之需要、故對於男女各體部、均有獨特之效驗、下列十二種、乃本劑之結晶成分、深望各界予以市上同類之藥品作詳切之探討及品評、則壽爾康之功效價値更屬可想而知矣！

壽爾康之成分超越一切內分泌 公開比較

壽爾康之結晶成分及特效！
- A 胰荷爾蒙(PAN HORMONE) 阻止衰老
- B 大腦腺素(CEREBR SICO) 補腦健神
- C 腦神經粹(HYPOPHYSE GLAND) 恢復性腺
- D 攝護腺素(PPOSTAT GLAND) 亢進器官
- E 睪丸素(TESTES SICO) 性官能病
- F 卵巢素(OVARIA SICO) 性官能病
- G 心臟血素(HAEMOGLOBIN) 補血造血
- F 腎上腺素(SUPRARENAL GLAND)
- I 臘雪星(LEOTTHINE) 補腎強精
- J 流歐麥(EXTR PUIRA PUAMA) 療虛補損
- K 變賀素(EXTR TURN) 強壯精神
- L 維他命 E(VITAMIN E) 改盲體質 繁殖益上

尙有其他名貴成分因限於篇幅不及備載

壽爾康分男用女用兩種大盒售七元小盒四元男女同價 說明函索即寄如蒙郵購請至

代理 哈爾濱道外六道街口 柯爾登洋行 總經理

▲大連・華泰・華西・▲營口・中西・五洲・▲奉天・五洲・七成・▲安東・瑞祥泰・▲新京・中西・▲吉林・五洲・▲黑龍江・中西・▲鐵嶺・德和堂・▲洮南・和□・▲齊齊哈爾・康德・藥房均售

瀋陽中國銀行

存款	匯款	放款	其他業務
定期 活期 存款利息優厚手續其他簡捷	電匯 票匯 信匯 國內外各埠均可通匯	抵押放款 貼現放款	進出口押匯代理收付事項

城內行電話號碼 四、二〇三一（五） 三、四四一八（二） 四、二六一七 四、三三五三 營業專用 三、四四一〇

南滿站辦事處 電話號碼

新式電燙 料金三元 火鉗燙八毛

瀋陽理髮館 奉天城內鐘樓南

股票買賣

信用素著 勤辦認誠 如蒙見委 無任歡迎 倘蒙通知即時寄呈 詳細買賣股票須知

左列高價獨家收買 ●奉天紡紗●開豐鐵路●營口紡紗●政記輪船 ●滿洲電業●奉天商工●滿洲洋灰●各種股票 △零數股票價値提高 迅速者優待

關於各種有價股票一切業務 福岡屋股票現物店 奉天宇治町十三番地路西 電話(2)二五七四番 營業時間（自午前九時至午後五時） 滿洲國店頁數名關於買賣事宜來電話面談均可

青年表行

專售高尚鐘表眼鏡

奉天城內中街路北

南燭

京津素燭

敬神·奉佛·供祖·賀喜·祝壽

請用最鄭重◎最潔淨的植物油製造之=南燭及京津素燭

全滿各絲房及各南貨店均有代售

製造所 奉天大北門裡路東 新鼎豐號 電話四、二七八二番

支店 大西邊門外路北 新鼎茂號 電話二、三一六八番

營業課目：眞正花彫紹酒·腐乳·各種南貨·罐詰食物·海產乾菓·糖菓·牛奶·奶粉·味の素·各種清酒 洋酒

批發零售

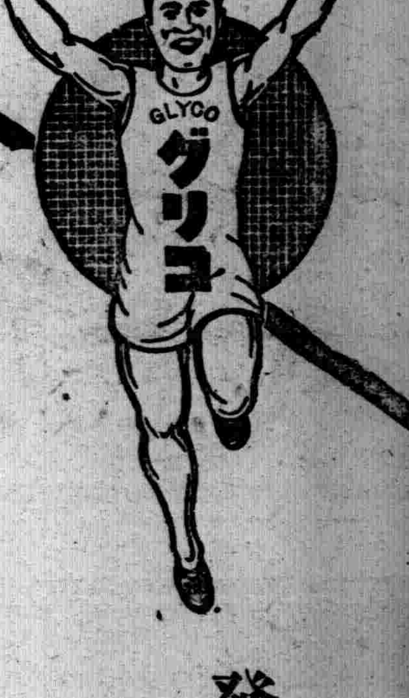

榮養菓子 グリコ

含有榮養素八種

發育…… 含有、堅固骨與齒的燐、即加爾叁姆、

グリコ株式會社（東京・大阪・奉天）

感冒治療藥 舒服靈

參茸烏鷄白鳳丸 婦女經血不調 乾血癆瘵要藥 適應症

清痰止嗽丸 肺病咳嗽 痰喘良藥 適應症

（外埠函購滙款必寄滿一打者優待郵費否則顧客自理）

總批發處奉天鼓樓西

經血不調赤白帶下久不受孕經閉不通滑胎胎漏臨產險症功能調經止痛養血安胎通經化瘀去赤白帶保產催生通乳止痛惡血攻心等服之立效定價每丸三角每打三圓雙料每丸六角每打六圓

內傷外感痰喘作嗽肺氣不清氣促胸痛功能退熱鎮嗽定喘除痰驅除肺勞定價每盒國幣五角每打國幣五圓

晉益堂藥店 電話四三七〇四號

雙層化積膏 萬靈虎骨酒 特製至寶三腎丸

外埠函購郵費不加惟虎骨酒至少須三瓶方能寄再信內裝（滙款）票務祈掛號

筋骨疼痛 四肢麻木 腰腿背痛 風寒濕痺
胃脘腹痛 五積六聚 多年痞塊 腎寒疝氣
婦女血積 經血不調 經閉白帶 每份壹圓
足手拘攣 筋骨麻木 中風中寒 痿痺癱瘓
半身不遂 腰腿背痛 心腹疼痛 腎寒疝氣
陽痿囊縮 婦女血寒 子宮寒冷 每瓶貳圓
精關不固 夢遺自遺 陽痿早洩 房勞過度
腎虧腰痛 精神萎弱 精乏髓空 氣力短促
神經衰弱 淋濁疝氣 下元虛冷 每盒參圓

總發行 奉天市鐘樓南路西 德潤堂藥局

挽留

（晶雯）

春天帶來了淸新與安適。每人的心中。彷彿都綏綏的吐出一口積鬱了許多日子的悶氣。精神都爽快了許多。

一羣女孩子。天眞活潑的玩着。跳着。有的三兩個的倚在教室前閒談。溫和的陽光。尉藉得每個人都很舒適。快樂的笑聲。掛在不同的面上。流露出掩藏不住的喜悅。

因爲下堂是×先生的課。她和藹的笑容。淸朗的聲調。誠懇的態度。難得使同學生出無限的敬愛與同情。鼓勵起同學不少的努力。每到有她課的這天。格外顯得興奮。

鈴響了。大家收歛起活潑安靜的坐到教室裡。期待得到安慰與新的賜予。

姍姍的倩影出現了。大家更靜得多了。靜靜的聽她講。隨她念去。一字一句都希望能永記心頭。

講完了一課。還不到下課的時間。不料却聽她說道『好了！這是我最後教妳們的一堂了。下次我便不來了。』

大家驚的一怔。不知怎麼樣好了。眼看她拿了書走下講台才趕緊走過去圍上她。問她爲甚麼不來。

我那時連圍上前的勇氣都沒有了。只覺得空虛虛的。一股莫名的悲哀頓時湧上心頭我哽咽住了。但我極力忍着不使淚流出來。已是無說話的能力了只聽她說除了來敎我們課外另外還有許多事。每天太忙了幾乎連吃飯的時間都沒有。近來已感到不適。大夫說最好要休息一下。所以才辭了課。

她這話我很信。因爲我會見她在吃午飯的時間不回家。在學校給我們改本子。但是大家那能放她去呢？一齊圍住她。不放她走。要她答應不辭職。她却無論如何不說出『不走』的話來。她說。『我實在太累了。妳們能看着讓我病倒嗎？況且我已經和學校說好了。另外給妳們請先生。一定比我敎得好。』

大家看看絕望了。我已自忍不住悲泣起來。於是幾十個人都哭了。因爲她們沒法挽留住自已最敬愛的先生。好似失去了一切的快樂。

後來弄得她沒了主意。忙着安慰我們道。『別哭了！我不走還不成嗎？但是要許可我請幾個星期的假我要休息一下』

但是。誰肯信呢？都以一句安慰的話。還是不放她出去。後來全校都下課了。門外圍了許多人。才有幾位先生過來勸解。答應替我們留住她。才看着她去了。

於是一齊伏在桌上悲情的一慟。吐出心中的多少悲哀。流露出無限的友情。

這天誰也未吃午飯。眼睛哭得通紅。下午的功課。便默然混過了。每人的心中。好像加了無量數的沉重。

後來她只得請了些日子的假答應送每人一張像片不久也親自送來了。還要她同我們玩了一會球。才放她去。並且叮嚀她務必早點來上課。

當她第二次來時。大家更加敬愛她了。對功課越發注意起來。恐怕一不努力。便對不過她的回來呢！

現代學生的通病

（弱人）

近數年來。歐風東漸。社會上的種種情形。盡是標新立異學說紛紛。五花八門。無奇不有。所以使一般青年人。尤其是讀書的學生。眞正頭暈眼花不知何從。所以心理上外表上都犯了下列數種病態

（1）虛榮心盛。在這錯綜複雜的現社會下。一般青年學生。都是喜歡出出風頭。所以對於功課。漠不關心。而對於于旁人。往往旁若無人。世界上就是自已好。所以形成自大誼。有的學生。崇拜偶像。廟宇。寺院。所以終日則滿口子曰詩云。不亦樂乎。所以風頭出得十足。結果眞正的學問。知識。一點也買不到。慢慢的就爲環境。社會所淘汰。

（2）寄於安樂。在都市中的學生。有許多的沉淪於這種裡面。他們在努力追求他們的愛人。互相講着戀愛。要知中國的社會上。光顧皮毛而不求其實用。現在婦女們所穿的高跟鞋。何異於鄉下婦女的纒足都市婦女作燙髮。何異於鄉下婦女的梳頭。所以現代學生們的戀愛程度。與金錢多寡而成正比例。整日的電影院。戲院。滑冰場。游泳池而大顯其身手。出門必先看看皮鞋亮否。髮光否。所以西其服。革其履。光其頭。粉其面。表現在學生的必修課。整日的生活在安逸快樂的氣氛中。

（3）善於詞令。假如你是一個學生的話。你往往可以聽見說。『從明天起。我一切都要努力。對於日文國文。特別加油……』但是結果。話是還照辦。要知推托。是沒有用處的。昔顧亭林有言。『今日之事。今日爲之。勿待明日。』須知明日尙有明日也。」要想努力。是從現在起。對於自已。絲毫不加寬容。就好像你對他人那樣的對待自已。不要求諸於詞令。要知說了不辦是沒有用的。

（4）酷好運動。所謂酷好運動。並不是說不運動的意思所謂運動是一種遊戲。sport 並不是一種職業的運動。是求得一個身心的發展。就是對於智育。德育。體育要平行的發展。那一個也不能忽略了並不是爲的在遊戲場上出出風頭。可以找到一個愛人。這樣把寶貴的光陰。消磨在運動場上。而將學業棄之度外。所以把學生的眞意完全失去。

關於學生的病態很多。枚不盛舉。總之他們的各方面都是犯着隔山看着那山高的思想。對於自已毫不努力。所以把寶貴的光陰。完全消失於無用的事物上。所以今當萬象更新。新春復始的時候。我們要檢討已往。開闢將來。就努力於現在。捨其短而取乎長。努力努力。方不負爲現代的學生。

偏僻縣分教育上幾種結斑的怪病（3）

＝士心＝

一代之文 人宰相。尙作此詩。因爲勉吾國人者。而推其理亦嗟然。試略一沉吟。似余無不會者。而復一沉吟。則有無一會者之概。確係眞理。否則請即試之。吾未入王道學院。未受先 鄭國務總 理之教誨。而所得不過由受鄭總理教誨之人。及總理講演集。與手作中領略者。固不敢稱爲得王道之三昧。然以斯徒建國前之老老年初等履歷。並無精奧之研究自以爲明白澈底。而擅謂受新國家教育者。建國精神不瞭解。確係不自量。不自可耻。何倒行逆施之若菜。爲教職者。導率之人若此。縣教育之良箴可思過半矣。新學制已由政府。三令五申。舊之公報。載夫書籍。又屢經講習。大体已莫不明白。細節目觸然問之。即作條文者。恐亦難答。且行之未久。藥堪稱澈底。當今夏教師檢定時。某學校卒業免試。某學校卒業者應爲教導。部令已詳細規定。省方又有明文指示。尙不知由何塡起。學力試驗之有無—皆成爲偌大難題。自已隨便云云。噫。吾明白矣。即吾不澈底。他省他縣。朋友間書信之詢致。早已洞悉。問我同仁能向正確處塡者有誰。即有亦寡矣。况絕無僅有。新表冊彼不澈底。層入不鮮。向之大言。足使其遍體鱗傷。擅自離爲國家造就之新人材新國民。其意安在。究何居心。蓋伊于新學制不澈底是已。夫復何言。人生固屬願樹大業。願爲大忠臣。但因環境與資格關係。不得不就小業。然爲國家 忠臣之心。未嘗稍去。將何以伸之。盡吾所當爲者即忠。人人若斯。用之於粉則治。用之於天下則平。然衣食住三 者亦爲成忠良國 民不可缺者。一碗飯使如何英雄。不免有忍聲吞泣。任人蹂躪之處。但是吾想不言之言。能戰勝一切。當時不能答辯者。或因階級關係。鹽而原因。或不屑與之言。歸終致衆人澎湃反響。是誰之愆。戒之戒之。愼勿自貽已步。

一。勞作　勞作教育乃爲強國教育。省市縣村未有不注重者。一則養成勤於勞作之健壯身體。一則爲農業國之本色。際此戰時體制下。國事日多。人的物的需要。日高一日。助成產業開發計劃。更不許不養成勞作體魄。統計舉國大中小之就學者。不下三百萬。現均振臂力呼。勞作强國。計實習地數。二萬五千畝。收穫之良出人想像之外。較諸丟官敎國者。差强千萬倍。國家當局莫不重視。學者既不少學。復獲農業之知識。及增强其體力。一舉諸得。何事尙有優於斯者也。惟有身爲教育之長者在開催教育行政時。於實習地之事。實某校之不當。大事吩咐。又曰秋後刈藏。將何以處之。且言畝數過多。糜費光陰（亦有道理）設此何爲。予敎育同仁以難堪。（不當）關於實際乃爲學校令及學校規程。於明文指定。於正堂外。必須課之者。無乃斯徒。認識不足。致有此失。牽大省爲我國教育之淵藪。無一不爲他省之法。試觀勞作爲何如。所謂勺 蠡之見。小巫之心。誤事大矣。貽害多矣。現在新畢業師資。不拘畛域。由當局派充數千里外者有之。鄰省鄰縣者 亦有之。受新教育之薰陶頗深。時勢認識亦淸。對於學生 之教授。實無不合國情者。雖爲教育之長。苟有不瞭亮之處。不妨下問。以求釋疑。日諺有。問學一時之羞。不問百世之耻。孔子何人。尙學樂於長弘。問禮於老聃。學問之無窮。世哲共認。與其學於一已。切毋貽咸萬人。强如指鹿爲馬。致貽已害。補牢之策。厥爲見學。今古之人。皆於學成後。歷遊名山大川。盛都名邑。以廣蹤滌。夫而後則私見破除。心地開朗。禆事之益。豈日淺鮮。而今已非不出門。即知天下之秋。蓋遊學並重。心眼俱到。庶乎有成。

寫眞

△△

金門灣博覽出品 壁面照片模型

陳列於今春桑港（舊金山）金門灣。博覽會交通通信館之壁面照片十分之一大模型。已告完成。該照片係自由剪片。編輯鐵道通信。放送等於一幀而成者。最大鐵道。竟達縱十二尺橫四十二尺之巨。（照片即國際放送與無線電體操）

一個教師的感想

（孟賢）

許多家庭情況不相同的學生上學來。一位先生瞧着許多天眞的小面孔起了幾個感想。

『志超的父親送送報紙能有多大力量却這樣勉力支持自已孩子的敎育費……

『王文傑的制服和外套至少也要六十圓錢才能作下來。可是功課却是丙等……

『聽文每天坐着洋車來上學……

『劉雅書告假是派遣差的和先生商量』

上課鈴響了先生拿着書上了講台。講完了書本想有一段訓話。低頭一看自已的協和和服壞了。發薪還不够買吃燒。米又漲了五六角的高粱米和去年的大米一樣價。薪水還是跟不上高粱米漲的快。

『老師！打綑拉！打綑拉』

先生把犯規的學生每人說了兩句了草的完了事敎訓的聲音也有上堂時候響亮了。自已想

『有甚麼臉教育人家的子弟教育好了和自已一樣。一樣受罪！』一種偉大神聖的精神早已消失了。接着想起了『謙日大雪。穢褊又得漲價了。』

洪濤劍俠圖

第四回

聖主英明廷臣盡忠貶奸佞施行王者道
皇軍勇敢驍士効命掃邪氛大興仁者師

……四一九…………（張青山）

餉。率隊迎接。徐師將他叫入帥船。左大人參拜已畢。二師面授機宜。指示一切。左大人遵令退下。大軍起程一路上風平浪靜。已到劉公島。距離數里之遙。安下水散了中軍。退至後艙。與衆高人共議。破山之策。大家酌參良久合計出好幾個辦法來 且看敵人的動靜再爲相機進行。一夜無事。次日用罷早飯。遙聞砲聲響亮。有遠探來報。說劉公島內響砲亮隊。請令定奪。徐帥把手一擺。探子退下。立刻下令亮三成隊。我軍迎敵。這聲令下號砲驚天。船隻移動。双龍出水勢。衝出水師營。一字排開。强弓硬弩。壓住陣角。此時對面賊軍。已然將隊伍亮開。二師在門旗中。向對面觀看 敵軍正中。九龍飛虎舟。戰船之上。立着兩桿坐纛旗。一個是火紅緞子坐地。白月光寫着斗口大小一個覺字。那一桿纛旗。是白緞子坐地。上繡白蓮。寫着斗口大小一個欒字。纛旗之前。放着兩把閣龍金交椅。上面端坐白蓮紅蓮二教中的首領。上坐是惡道欒當。下坐通天和尙。身後以及左右。站立無數敎匪。男女老少。僧道尼俗。約百十餘名二師看罷向衆高人說道。看這個樣子 敎匪是要作最後之一戰。元化高僧說。兵書云背城借一。他這是背山借一可算是作困獸之鬥了。談話之間賊軍中戰鼓如雷。一隻平板麻洋戰船。由敵軍中。衝將出來。到兩軍當中。放下釘石。船隻穩住。水手們紛紛跳到小划子上。退回賊軍去了。又見一隻小舟。似弩箭的一般。到在當中的大船。見一僧人。由小舟上跳到大船之上。喝喊聲音。當場討戰。張三峰向二帥說。這種戰陣。軍中的戰將。是萬不可臨敵的。必須我等之輩。與他們週旋。二帥點頭稱是。旁有湖廣虬髯俠客程萬里。向前說道。待老朽向去陣前會此兇僧。張道長說 擊居士可要謹愼從事啊。老俠客笑道 請放寬心吧 一回手亮出跨虎双攔。由大船上了小舟。直奔軍前。來至切近 飛身上了大船。將双攔一分。打量陣前這個兇僧。只見他 雖然是年歲高大。依然是兇惡異常。一身青僧衣。高腰襪子。打護膝閙口僧的僧鞋手捧一對鑌鐵羅漢拐 耀武揚威。站在當場。他見老俠客來到。生得像貌驚奇 面似晚霞。一部虬髯。手捧跨虎双攔。當即問道。這老兒姓字名誰。快些說明。何必上下打量你家羅漢爺。老俠冷笑道。羅漢要像你這個樣子。把佛祖也就愁壞啦。兇僧哈哈大笑說道老兒你少說俏皮話。洒家乃是五毒羅漢覺達是也。東海小雷音寺內十八羅漢第二。老兒通名受死可也。老俠客喝道兇僧你不認識你家老太爺。某乃威鎮湖廣。扎髯俠程萬里是也。說罷上步進招。兇僧掄拐相迎 兩個人當場動起手。來兇殺惡戰。打了個難解難分。兩陣上催陣鼓 响如爆豆。三軍吶喊。震耳欲聾。這一招被程老俠的 跨虎攔。鎖住兇僧的羅漢拐。跟上步斜身一腿。正踹在敵人的左脇之上。噯喲一聲。翻身摔倒。老人家向前要結果他的性命。沒想到兇僧。雄然摔倒。乘勢拋了双拐 由腰中將五毒火筒取出。見虬髯俠捧攔向前一撲。順手發出毒煙烈火。程老伙側身躱過硫礦彈。雖然未被燒着。已竟受了毒煙。心中一亂。就覺着天轉地轉。翻身倒在船上。這兇僧見毒烟迷倒程萬里。他忙用鯉魚打挺的工夫。跳將起來。先將硫礦彈踩滅。然後撿起羅汗拐。搶在身上双手托起程萬里。翻身跳到小舟之上。船去如飛。退回賊軍。渾道長等大驚失色。見由賊陣中。又出來一隻小船。上站一個兇僧 小舟貼了大船。他飛身躥到人面。挽掌中一條張鐵禪杖。厲聲大吼說道。現有十八羅汗之中第四聖手羅汗覺朗在此。你們那一個。抖抖精神。壯壯胆量。前來會戰羅汗了。張道長。將要說聲位別動。待我前往。話還未曾出口。早有江府臨江縣。逸然居士蕭文良。老人家亮一双判官筆。聲大船 跳上小舟。撲奔軍前去了。張三峰一見叫苦不迭。再攔也來不及啦只見蕭老人家。跳到大船之上。並不通名道姓 捧筆進招。兇僧掄開了禪杖。急架相還。這兩個人的軍器 眞長眞短。交手戰在一處。各施所能。就應了兵器譜上的話最是一寸長一寸強一寸小一寸巧。各施其妙一個是以力降十會。

大連汽船出帆

◇開往天津
▲濟通丸　一月三十日
▲遼河丸　一月卅一日
◇往青島上海
▲青島丸　二月二日
▲奉天丸　二月五日
◇開往基隆高雄
▲山西丸　一月廿八日
一、上海航路上午十一時開船改爲正午
一、台灣航路下午四時開始改爲同五時
芝罘威海衛淸津雄基
船票發售處
日本國際觀光局奉天支局
大和旅館出張所
城內分所電三一四六一一番
哈爾濱新京各地日本觀光局

阿波共同汽船
◇開往芝罘
▲十八共同丸　二月二日
◇開往仁川鎭南浦
▲神功丸　二月十日
◇開往天津
▲第三壽丸　二月三日
◇開往芝罘威海衛青島
▲利通丸　二月一日
阿波共同汽船會社　電話二一五〇〇一

慶發合湧記聲明
逕啓者經敝等招股在楡樹縣弓棚子慶發合源記舊址於康德六年一月一日開設造酒營業名爲慶發合湧記延用李郁周爲經理至於前慶發合源記所有債務担保及其他一切關係與敝號無涉除分呈楡樹縣商工公會暨警署備案外相應登報聲明
楡樹縣弓棚子慶發合湧記啓

忠早洩病者收確實効果
防止早洩藥　性美膏（外用）（一圓二圓）
精力減退人之必要　回春聖藥　桃夢（一圓二角三圓）
加茂町十六番地　木村商行

敝社廣告事務請通電話二一二〇二三番

橫濱正金銀行
資本金（實收）日金壹億圓
公積金　壹億參千七百拾五萬圓
營業科目　一、滿洲國幣各種存款　二、貼現抵押放款　三、國外滙兌其他一般銀行業務
總行及分支行　橫濱（總行）東京、名古屋、大阪、神戶、長崎、門司、小樽、大連、新京、營口、哈爾濱、上海、漢口、青島、天津、北京、廣東、香港、芝罘、其他世界各地、
奉天支店　大和區大廣場　電話三一四九一一
小西關分店　小西關大什字街路北　電話二一一二九　二一一三五　二一一六三六

飯河道雄先生著◇定價貳圓五拾錢（布裝函入菊版五百九十八頁・送料拾八錢）
實用日語完璧
忽九版
本書將日本一切語言悉蒐集成卷殆無遺漏且全卷皆以華語譯日語倘備此書一卷則於商務游歷考察諸大端凡一切應用之日語無不備載
全書、分爲七編、曰發音編、曰說話標準編、曰平假名編、曰問答標準編、曰會話編、曰習題編譯解編、曰單語編、是也
此書素通日語之華人諸公與精通華語之日人諸公悉協同編成而校正嚴密實爲益頗多

日本文法精義
堀越喜博　淺井周治　先生共著　◎定價九拾錢（送料六錢）（菊判洋裝二百二十六頁）
忽重版
學外國語者、須先確實文法的基礎、把握其言語之本質、是最爲緊要矣、本書是爲達成此目的、基於多年中國人敎育之經驗而編著者
（一）本書爲中學校、師範學校、商業學校及公學堂高級程度等用之日本文法敎科書並自習日本文者編著者
（二）本書爲讀日所刊行（日華對譯現代日本語會話文法）姊妹編而編著者、而主選語、對照口語而以日本文說明全體、且以古文現代文、或北京官話一一對譯之故不但利中國人習日本文法、日本人習華語、華文、亦頗有益書也

日華對譯　最新日本口語文典
服部宇之吉博士閱　淺井周治先生著　◎定價參拾錢（送料四錢）（四六版一〇九頁）
最新刊
一、本書即爲滿人敎育之各種學校日本口語文典敎科書及一般研究者自習用書編纂者、
一、文典之敎授其要點明確務使印入學生之腦海爲緊要、故努力簡明
一、本書置重點於品詞篇而文章篇即簡略至於日本文之成文及其用法則與滿洲國文類似之點甚多、故不詳說亦可也
一、本書之目次（音韻篇九章）（品詞篇上下廿四章）（文章篇三章）

現代日本語會話文法
堀越喜博　淺井周治　先生共著　◎定價八拾錢（送料六錢）（菊判洋裝二百三十四頁）
忽八版
著者堀越先生、東京帝國大學文科出身之俊才、而從事日本國語敎授已有年淺井先生夙卒業國學院大學及東京外國語學校嗣後就學于中華民國立北京大學、盡瘁中國人敎育前後二十餘年、爲斯界之宿老兩先生痛感中國人學習日本語之缺陷在無適當會話文法書、特著此書已蒙許多學校採爲敎科書或自習用書而採用、初版忽售盡其大半乃實於斯界有絕大反響矣、欲速修日語諸公請從早購一本、

實用日語讀本
唐木歌吉　盧緒恒　兩先生近著◎定價四拾錢（送料四錢）（菊半截二四一頁）
最近刊
凡我滿人均有練習日語之必要也但初學日語苦無良書今有（實用日語讀本）文法極其懇切、詞句極其流通、由淺入深、置諸座右、洵無師自通之善本也本書假張李二君爲主人、網羅其自抵東京至畢業歸國、其中種種實際之會話三十餘類、使讀者於誦讀之際、逸興環生、於不知不覺之間、熟諳語言、且依前後之關連、自悟得其語義與語味、火速購買、萬勿失此良機也
○內容▲會話篇二十五類▲日本音字表▲吳字同讀表▲拗音表其他▲發音圖解▲北平話音表

中谷鹿二先生著◎定價五拾錢（送料六錢）（四六判洋裝二百七十頁）
簡易日語會話
忽三版
啓者本號爲便利華人研究日語及文法起見、特請本埠關東廳華語講習會囑託孫話香國主幹、中谷鹿二先生、編輯華人專用簡易日語會話一書、先生曾任青島守備隊軍翻譯官之職、精通華語對於中華風俗人情研究有素、此次應本號之聘、竭推其衆益求精、歷時頗久、始成此書、內容豐富、會話適宜且對於「テニヲハ」等之用法、解釋猶爲詳盡、有志研究日語者手此一書勝讀萬卷、本號爲薄利多售起見、定價從廉請君試購讀之方知言之不謬也

發售處　大連市浪速町一三八番地　振替貯金口座大連五五番
大阪屋號書店　旅順・奉天・新京・京城・

經濟與產業

行市（康德六年二月一日）前場

條銀標金

●條塊
倫敦銀現行 二〇片
同 遠行 一九一六分二
紐約銀塊現行 四二仙四分三
孟買銀塊現行 五二留比四分一
●蒙殿里爾銀塊
●七月
金塊
倫敦 七磅八志六片
紐約 三五弗

中外滙兌

三十日電報
●英美兩兌 四弗六七仙一六分三
●美日滙兌 二七弗二九仙
●日美滙 賣 二七弗四分一 買 二七弗三二分九
●美中 一六弗三七仙
●英日 一志二片
●英中 八片二分一
●英法 一七六法九六
●印日 七八留比八分五
●日阪神滙兌
對美 賣 二七弗四分一 買 二七弗三二分九
對英 賣 一志二片 買 一志二片六四分一
●正金商單
對美 對英
上海匯兌
對英賣 對美賣
對日匯 賣九〇圓 買九〇圓

營口

蘇子 一〇二〇
高粱 上 中 下

●大連特產受數 午前 午後
大豆 現行 一五〇車 定期 四二〇車
豆餅 現行 七千枚 定期 五万
豆油 現行 定期 一万二千箱
高粱 現行 六車 定期 一五〇車

哈爾濱【大豆】

	開市	閉市	大價	小價	安數
二月	六〇六	六〇二	六〇六	六〇六	五〇車
三月	六一～	六一九	六〇九	六〇九	一五〇車
四月	六一八	六二四	六二五	六一五	五五〇〇

新京【大豆】

	開市	閉市	大價	小價	安數
二月	六五五	六六二	六六二	六五三	二〇一車
三月	六六一	六六七	六六七	六五九	九四八

新京【高糧】

	開市	閉市	大價	小價	安數
三月	六五五	六六二	六六二	六五三	二一〇
四月	六六一	六六七	六六七	六五九	五四車

各地特產發送（一日）

●新京驛 大豆 二一〇車 豆餅 一一車 高粱 四五車 雜穀 八〇車
●四平街驛 大豆 七車 高粱 五車 雜穀 三車
●公主嶺驛 大豆 一二車 豆餅 一一車 高粱 三車 雜穀 六車
●開原驛 大豆 三二車 豆餅 三〇車
高粱 二〇車
●大連三埠頭着 大豆 一八五車 豆餅 一二二車 高粱 一七車 雜穀 一八車
●各地十時天氣 哈爾濱 晴 新京 晴 四平街 晴 公主嶺 晴 開原 晴 奉天 晴 鐵嶺 晴 安東 晴 大連 晴 營口 晴

上海滙市況

【上海】匯兌亦然鎮散、對英八片、三十二分十一、對美十六弗三十二分九賣、昨日以平定爲開市、圓市單爲八十九圓四分三賣、九十圓買、

上海小麥粉 輸入交涉決定

【新京】製粉聯合會對應舊曆後之需要、謀爲上海小麥粉六十萬袋之輸入之起見、交涉中近爲決定、該粉別數量、二月中二十二萬五千袋、三月中三十七萬五千袋、

各地豆糧

奉天

●城內糧行目每斤豆價料

品名	價	品名	價
大豆	一八〇	稻子	二一五
豆餅	二二〇	大麥	一四〇
豆油	一九二〇	小麥	二九〇
白小豆	二二〇	高糧	一七五
紅小豆	二〇〇	包米	一六〇
花小豆	一九〇	粳米	四三〇
吉豆	三〇〇	元米	三三〇
合豆	一六〇	小米	三〇〇
青豆	二二〇	江米	五五〇
麻豆	二二〇	勝米	二六〇
碗豆	二二〇	稻米	四六〇
稷子	一九五	糜米	二四〇
各子	一八〇	林米	一九六
黍子	一七〇	芝麻	五五〇
穄子	一五〇		

豆油爲百斤

各地特產市況

一日電報　票價國幣價

大連（百斤）

大連大豆

	開市	閉市
現行	七三三	七四一
一月	七三二	七三九
二月	七三七	七四四
三月	七四〇	七五〇
四月	七四八	七五六
五月	七五七	七六〇

●大連豆餅

	開市	閉市
現物	二五八〇	二五八〇
四月	二六〇〇	二五二〇
五月	二六二〇	二六三〇

●仝豆油（一塊）

	開市	閉市
現物	一六一五	一六四五
二月	一六一五	一六一五
四月	一六一〇〇	一六四五
五月	一六六〇〇	一六六七〇〇

●仝高粱

大連（票價國幣）（百斤）

●大連麻 ●大連 小豆 大麥 小米 包米 高粱

	開市	閉市
現行	五八三	五八三
一月	五四三	五四五
二月	五五三	五五八
三月	五五九	五六四
四月	五六八	五七三
五月	五七九	五七九

二〇〇 五七六

二月實棉收買價格決定

【新京】一月廿九日依據棉花統制法第二條第二項、二月中實棉收買價格、認可如左

▲奉天省 大石橋、海城、湯崗子、他山、南台、牛莊、柝木城、
▲安東省 蓋平、蘆家屯、熊岳城、沙崗、榜式堡、博洛堡、瓦房店、橫道河子

（單位錢）

種類	一等	二等	三等	四等	等外
改良陸地棉	二三、〇〇	二〇、三五	一八、七〇	一五、六五	一二、九〇
陸地棉	二二、六五	二〇、〇五	一八、四五	一五、四五	一二、七五
在來棉	一六、一〇	一五、〇〇	一五、六〇	一二、六〇	八、八〇
奉天省＝遼陽、鞍山、千山、煙台、張台子、遼中、滿都戶、大安濱					
改良陸地棉	二二、六五	二〇、〇五	一八、四五	一五、四五	一二、七五
陸地棉	二二、三五	一九、七五	一八、一五	一二、二五	一二、五五
在來棉	一五、六〇	一四、七〇	一三、一〇	一〇、一〇	八、一〇
奉天省＝康平、立德村、法庫、					
在來棉	一四、五五	一三、五五	一三、一〇	一〇、一〇	七、八〇
奉天省＝新民、錦州省＝錦縣、石山、羊圈子、義稍、戶營、七里河、黑山、大孤山、新立屯、勵家、繞陽河、姜家屯、八道溝、北鎮、青堆子、溝帮子、台安、桑林子、高平、連山、江家屯、興城、綏中、前所、朝陽、北票、大平房、二十河子、泡子、東梁、彰武、虹螺峴					
改良陸地棉	二二、一〇	一九、五〇	一七、八〇	一四、八〇	一二、一〇
在來棉	一四、七五	一三、六五	一三、一〇	一〇、四〇	七、八〇
熱河省＝建昌、樂王廟、大城子、發爾礎、山咀子、凌源、青龍、承德、鞍匠屯、灤平、和尚房子					
改良陸地棉	二一、三五	一九、七〇	一六、一〇	一五、一〇	一一、四〇
在來棉	一五、〇〇	一四、七〇	一三、七五	一〇、六五	八、一〇

毛皮皮革販賣價格指定

【新京】關於毛皮、皮革販賣價格指定之產業部當局談、毛皮、皮革乃國民生活必需品、又爲重要之軍需資源、按現下情勢、碍難許其任意自由利用、日本自去年七月以來、即於使用配給、加以監視統制、而我國亦順應此事、重新實行制取豬皮、統制毛皮、皮革丹寧劑配給輸入、公定此等原料及製品價格、調整需給關係、抑制價格騰貴、以確保養源之供給、而安定國民生活、並資振興產業、前曾制定公布毛皮、皮革類統制法及毛皮、皮革類配給統制規則、今又據此規則、指定毛皮及皮革販賣價格、幸而皮革、毛皮販賣業者及丹寧劑輸入業者、體貼政府之意向、分別設立統制組合、力圖配給及輸入圓滑化、其外毛皮類、業者及製革業者、亦須分別組織組合、依照共同購買之方法、取以防止材料濫散之處置、此等法律制定規則之整備、必須賴關係官民協力、妥爲運營方可達到所期之目的希望各業者、體副本法制定之主旨、忍受不利不便、力避摩擦、與關係機關取以密切聯繫、勿或有違、

【新京】關於依據毛皮與皮類配給統制規則第六條之毛皮、皮革販賣價格指定案、二月一日任產業部布告第三號經濟部佈告第七號指定如左、（單位圓）

細羊毛皮（乾皮）（單位坪）
細羊毛皮
白山羊毛皮
黑山羊毛皮 中〇、四二
仔細羊毛皮
仔細羊毛皮
上〇、七〇 中〇、六四 下〇、五八 上〇、七〇 中〇、六四 下〇、五八 上〇、四六 下〇、三八 一、〇五 〇、八七

△羊毛皮（支那猍皮）（單位坪）
細羊毛皮 中〇、七三
白山羊毛皮 中〇、七三
黑山羊毛皮 中〇、五一
仔細羊毛皮
仔山羊毛皮
上〇、七九 下〇、六七 上〇、七九 下〇、六七 上〇、五五 下〇、四七 一、一四 〇、九六

△犬毛皮（乾皮）（單位坪） 上〇、七九 下〇、四三 中〇、六一
同（支那猍皮） 上〇、八九 下〇、五三 中〇、九一

▲牛生皮（單位斤）（備考不含高級品（輸入向））
大牛皮（四八斤以上者） 〇、三九
中牛皮（三〇斤以上四八斤未滿者） 〇、三七
小牛皮（三〇斤未滿者） 〇、三四

▲牛乾皮（單位斤）
大牛皮（二一、五斤以上者） 〇、八六
中牛皮（一一斤以上二一、五斤未滿者） 〇、八二
小牛皮（一一斤未滿者） 〇、七四

▲馬乾皮（單位斤）
大馬皮（一二斤以上） 〇、七一
中馬皮（九斤以上一二斤未滿） 〇、六八
小馬皮（九斤未滿） 〇、六一

▲騾馬皮（含馬皮）
▲驢馬乾皮 〇、五四
豚皮（單位斤）
生皮 〇、五一
鹽皮 〇、二五
鹽乾皮 〇、六三
乾皮 〇、六七

▲羊皮（乾皮）（單位斤）
細羊板子 〇、六三
山羊板子 〇、七五

統制勞働者

【新京】政府爲期產業五年計畫運營圓滑化、樹立大批苦力入滿計畫、並於舊臘制定勞働統制法、廿六日以民生部、治安部共同部令、發表勞働統制法施行規則矣、依此次規則、滿洲勞工協會、即將辦理勞働者登錄（註冊）及勞働票（執照）發給等事、於是勞働者入滿配給、出國等、可得名實俱備、完全統制矣

對外貿易概算

【東京】大藏省發表＝一月下旬對外貿易概算如左（單位千圓、）

輸出 九四、〇五八
輸入 九七、三二七
入超 三、二六九

凌醫院

敬啓者本院爲謀病者幸福起見 特由德國購到最新改良電療機
溫達拉號 Undala 奏効迅速
免除服藥注射之痛苦保險安全

主治
各種肺病肋膜炎氣管支炎結核病胃腸病各種關節炎耳鼻科病婦女病一切神精痛半身不遂老年腰背腿風寒痲木酸痛腎臟病立見奇效諸君試之疾病早癒且能增進健康
新設愛克司光X光撮影治療透視診察

診療科目
內科、外科、產婦科、小兒科、耳鼻喉科、眼科、皮膚花柳科、X光科、救治癩醉品慢性中毒、
免除痛苦時間經濟戒法迅速安全
院址 奉天市大西門裡路北
電話 四三一一～四號

東洋史全書 預約

應付文官考試急需之
精裝一冊・十五萬言
附有問題・立論確當
模造紙 更紙本 原價 三、五〇 三、〇〇 預約 二、五〇 二、〇〇
本書著者李君猛在日本廣島高師史學部讀研有年、於東洋史一科頗有心得因見應付文官考試者之急需乃將平日之心得搜集成冊更旁徵博引、成是書計費時數個月成書十五萬言於東洋文化及日滿之關係敍論最爲詳盡現在印刷中特舉行預約書印二千本售完爲止望勿交臂失之
【日期】自一月十五日起至三月十五日止
【寄款】由銀行或郵局均可但書款之外每冊另加掛號費壹角四分
△總預約處▽ 新京大北街 益智書店

日文語法

本書爲李君猛所著自問世以來銷路極快爲優待購者起見如有預約東洋史全書同時購此日文語法者則即按八扣收費特此廣告
項上印刷紙 定價壹元
新京 益智書店

新式實用商業簿記

高元海先生著
再版出書 全書一冊 定價一元貳角
本書出版以來頗蒙各界踴躍爭購、茲特再版發行、以應購閱諸君之惠顧、此書內容豐富、理論透徹、組織、會計科目及記帳、決算之方法、闡明極詳、新增訂於帳簿而例題、實習記帳、參酌一般商家業務、實踐、頗切實用、尤非他書所可比、既可爲商家改帳之準繩、又可供學校教授之課本研究簿記者、不可不手此一冊、書出無多、購請從速、
發行所 奉天鼓樓北 章福記書局
代售處 奉天小西門外 復興商店

秋農醫院

診治各科病症住院方便解除各種毒品中毒（地址奉天市南市場十一緯路）
分病舍奉天市南市場東緯路
因本院病室不足應用新建分病舍一所庭院寬濶六畝植木樹北章空氣新鮮適於養病收費低廉
院長 苗秀新（滿洲醫大畢業）
電話 二・三一〇一 三・二一九〇

馬二琴調經甘露飲

每瓶壹元 每打拾元
奉天市大南關大街春和堂發行
赤白帶下經脈百病

受信機

價格最廉貢獻最高之國民
1 此種優型
2 此種性能
3 此種廉價

現金二十五圓 每月付五圓六個月付
三八浪速通一〇
奉天無線電營業所
電（三）七七一六番

赤玉牌葡萄酒

補血 强壯
百杯健康 千杯延年

諸位兄弟姊妹們 我以前很衰弱 因爲喝了赤玉葡萄酒 身体與面色都十分好起來 請儞們嘗試一番吧！

12

廣告事務請通電話二一一〇二三番

肺病咳嗽吐血竟見痊愈

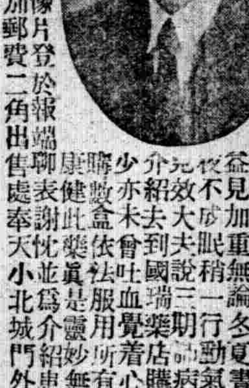

特將好病臨時像片登於報端、外埠函購加郵費二角、出售處奉天小北城門外西頭電車路道北國瑞藥店即是

鄙人姚玉山現住日本站春日町十五號地於幼年讀書時即稍有咳嗽之症時好時犯迄今七八年不絕各醫調治化錢若干毫無功效咳促益見加重無論冬夏晝夜咳嗽不休後來中代血並時常吐血出氣亦短夜不成眠稍一勞動氣喘心跳又入醫院療養住院七八個月之久後經友人介紹去大夫說三期肺病無奈出院回家終日憂愁妻與友人見少亦未曾到國瑞藥店購來丹服下眞見奇功連服五六日血即止又依法服用覺着心裡舒暢身體輕快現下呼吸不難夜能安眠於是康健數盒並着吐血除根感謝此藥眞是靈妙爲介紹患同病者速服此藥早除病苦

鳴謝人 姚玉山 謹啓

奉天大同實業學院

研究科 一學年限初中卒業者 二學年限國高卒業者（編級生） 各約三十名募集
報名 志願者先將本校願書詳填連同其母校之卒業成績証明書於二月十五日以前寄來經審査後再行通知
簡章 函索附郵二分
願書
校址 奉天市小南關大街 電話四－二五八六番

奉天日語學院招生

宗旨、（本校設立於大同元年三月一日以造就日語及實業人材爲宗旨）
級別、（高級科、中等科、附屬高等補習科、初等商業科、）
額數、（高等日專科、中等日專科、各壹百八十名、高等補習科、商業科、各壹百二十名、）
報名、（自二月一日起至同月二十日爲止）
試考、二月廿日（共在公立或公認學校畢業者免考、本校對距省近之通學生有鐵路月票）
校址、總校 奉天小西邊門外總站北鐵路局舊址 分校 奉天大北邊門外中央馬路（本校備有簡章郵索附郵四分）

虎骨花蛇藥酒

本藥酒專治腰腿疼痛四肢麻木肝胃氣痛小腸疝痛口眼歪斜半身不遂及婦女經血等症大瓶三元小瓶壹元八角外城函購無論多寡均加郵費三角但小瓶藥酒每次至少須購足兩瓶

頭痛藥
專治偏正頭痛各种經痛及暈眩更能消除鴉片癮者體內之積毒每袋三角每打三元函購每次郵費壹角

虎骨熊油膏
專治腰腸四肢疼痛胃腹寒積痞塊腎寒宮冷經痛帶下等症每張壹元小張六角函購每次另加郵費壹角

老福順堂

胃病藥 紫樸開鬱丸

1 肝鬱氣逆	2 膨悶脹飽	3 嘔吐酸水	4 胃口作痛	5 食積氣疾
6 胸肋串痛	7 反胃噎嗝	8 蚘蟲攻痛	9 胃寒腹痛	10 飲食不消
11 胃弱不食	12 時常脹痛	13 久治不愈	14 時愈時犯	15 多年胃病
16 常服此藥	17 皆可消除	18 增進飯食	19 强壯身體	

△每袋四角 △每打四元
注意 來函購藥半打起碼郵費免收各省市縣中西藥房均有代理如願代售報酬從優
奉天市大南關 益善藥局 發行

盛京時報

晚晨刊三大張半

晨刊

零售價目本埠每份每月一圓四角（國幣）外埠郵費在內每份每月一圓六角（國幣）零售每份六分（國幣）
廣告刊費五號字每行十三字一日二圓（國幣）長期另議
發行人 染谷保藏
編輯人 菊池貞二
印刷人 東光明
發行所 奉天隅田町九番地 盛京時報社
電話（編輯部 二-三八二二番 營業部 二-二〇二二番）
城內直賣所 四-三三六八號

時論

天津英法租界問題

租界之定義與沿革。姑置不論。而在事實上世界租界之存在。殆以中國爲最後矣。百年以來。歐風東漸。中國以一睡獅。任人宰割侮弄。不一而足。租界之開始。亦其一端矣。租界之面積。雖各不大。而政令風俗。各異其趣。儼然有獨立國之觀。因爲中國權力不能及。於是藏垢納污。無奇不有。勸爲進化之巨敵。此固無可諱言者。其最甚者。如各大埠歐美各大國之公園。標明華人與狗不許入內。其侮辱中國人之人格。亦已至極矣。即以記者所居之天津租界而論。當民國初元。國公園尚有如是之禁令。至今解禁不過十餘年耳。有錢之人依存外人勢力以爲護符。雖亦有多少之便利。而因此偷安宴逸。不思爲國家謀進取。知識份子習於墮落。良可痛嘆。是租界之存在利少而弊多。早在應該收回之列。殊無議論之餘地。顧自民元以後。屢經提議而未底於成。不料以此次日華事變爲契機。租界問題竟至發生衝動。亦極可注目之事實。

●●●●●發生問題之由來　所謂天津租界。原有日。英。法。德。意。俄。奧。比。八國。俄。奧。德。三國租界。以前次歐洲大戰之結果。皆被中國政府收回。改爲特別第一。二。三區。而比國租界又於前數年自動交還中國。故現所存在之租界。僅爲日英法意四國耳。現在所成爲問題者。乃英法兩租界矣。此次事變發生後。因國際情勢之變化。英法租界遂不免與日本當局互生磨擦。形成對立之勢。實屬不可諱言。其結果乃釀成日本人退英法兩租界之動機。此載月以前之事。當時鶴唳風聲。街談巷議。形勢頗爲嚴重。日本商人在英法租界有門面者。皆準備遷移。或云日本對英法租界將實行經濟封鎖。或云英法對日本實行軍事聯防。界內居住之中國人。亦驚驚惶惶。若大禍之將至者。迄今數月。雖卒未見決裂。但亦似尚未發見妥協點。茲將表面所可見者。

●●●日方之張主　據所聞。日方之主張大別爲二。（1）逮捕犯人問題。彼謂事變以來。抗日份子。多以英法租界爲根據地。爲種種之策動。甚至組織所謂遊擊隊。肆行擾亂四鄉。以致良民受害。不能安居樂業。皆因租界當局對彼等保護卵翼。俾得成長發育。有以致之。若租界不能收回。或不能使租界當局聽憑日方或華方直接至租界檢查所謂反動份子。則此等事實。永無斷絕之一日矣云。（2）爲金融問題。蓋國民政府統系舊有金融機關。如中交兩行等。皆至英法租界。其所發行之舊法幣。依然行使無滯。不但行使無滯。而且國際滙兌。非舊法幣不能成立。即英法租界之稅收等。亦僅限於舊法幣。以致臨時政府創辦之聯銀鈔票。有時不能通行。至今其暗盤尚在舊法幣之下。臨時政府雖對舊法幣出示貶價。而實效甚微。在華北金融不能統一。無非以租界而爲梗矣。再次則爲電話問題。英法租界內所用之電話三局。至今尚未爲新政府所繼承。以致居住英法租界者。至今尚不能與日界及華界直接通話。其不便實甚。亦因有租界當局之庇護。故今日尚不得圓滿解決之道。實爲遺憾至極之事也云。

●●●英法之見解　關於第一項街無擾亂治安之事。則保護政治犯。爲國際法所應許。街有擾亂治安之事。即時隨可協同租界警察逮捕而引渡之。決不留難。苟任他人至租界直接逮捕犯人。即無異放棄租界。因租界存在之意義。即在行政司法權之確保。若並此而無之。則租界之意義全然消失。事實上絕對不可能。但租界當局亦極不願有不逞份子之存在。以致危害公安。是以已一再出示嚴重取締矣。至於金融問題。因中國雖屬戰敗。尚未喪失國家之資格。舊法幣流通。勢非得已。若電話問題。則因對英法銀行有借欵關係之故耳。

●●●日人移動狀態　據某報所載。租界問題發生後。日本當局曾命令在英法租界內之日本居民。促其爲可隨時撤出之準備。但本問題發動。至今已歷三個月之久。而日本人之居住法租界者。一千三百餘人中。確已遷出四百餘人。現存者不過八百餘人。但英界居留之日本人。四百餘人。現在統計雖有遷入遷出之頻繁。至現在反多一人。所謂安土重遷。自古爲昭。於今爲烈。於此可見一斑矣。

天津日人退出英法租界問題。發生已三四個月之久。雖未甚嚴重。但亦未見落着。觀租界內日人尙孜孜於在日華兩界尋覓住址。即可想見。以記者之眼光觀之。此問題之本身。雖在天津一隅。而其影響實關聯於世界大局。若歐洲和平前途。經英相張伯倫之奔走。漸見曙光。則天津英法租界問題。亦可告一段落。否則若獨裁國家與民主派國家一旦發生衝動。則本問題即一變時有爆發之可能。彼特租界爲安樂窩謂可長久者。實誤之甚也。

雖然有善導中國之必要 不可無視固有特性
板垣陸相在衆院答辯

【東京一日電】衆議院預算總會、午後二時四十八分再開、今井新造氏（第二）質問、關於對自現地歸還之傷病兵醫藥、及戰死者戰死者待遇無差別問題、板垣陸相及廣瀨厚相均有所回答、

今井氏　觀今日之新聞、盛載吳佩孚氏之和平運動、該氏能否與新政權用相當武力、陸相意見如何、

陸相　關於吳氏之運動、就余所知、未聞有於臨時、維新兩政府之外運動之事、聞吳氏乃本自睹國民有塗炭之苦、即須立救之精神而起者、對容共抗日政權、自必使其潰滅、不變不動之方針

今井氏　我日本帝國堂堂指導中國、對應取方策、應否有所顧慮、以不失諸胃味、

陸相　關於此次事變目的之建設東亞新秩序、爲實現確立經濟提携國際正義之基本原則、雖有善導中國之必要、然非一切皆加以指導、決不忽視中國固有文化之特點也、

外人在華損害 在原則上不賠償
日外相答辯極堪注目

【東京一日電】關於在華第三國權益之損害賠償問題、於一日午前、在衆議院預算總會、由世利弘一氏（政友黨）質問政府方針、有田外相對立答辯謂、『由日本軍事行動而發生之外人損害、在原則上不賠償之等語、頗堪注目、即按從來日政府關於本問題、所採取之根本方針、因於戰事行動及在作戰上有必要之軍事行動而發生之損害、雖堅持於中國側之第三國人不受與一般中國人同樣之損害、爲根本方針、然對於左記三項情形之損害於右根本方針之下、若準用戰鬥法律、則取不應賠償之方針、

一、中國側利用戰鬥行爲、外國權益由戰鬥行爲所蒙之損害、

一、於戰鬥區域內或接近戰鬥區域之外國權益、由戰鬥行爲所蒙之損害、

一、因於當該地域之附近所行之戰鬥行爲遂行、由軍事上之必要行爲、外國權益所蒙之損害、

◎◎◎第一次滬役七週年紀念日◎◎◎

雷州半島布戒嚴令
海南島混亂民食恐慌

【香港一日電】最近中國軍事當局、因盛傳日本軍近將侵入、廣西省之謠言、乃在欽州方面、配置廣西軍蔡廷楷部下、在雷州半島一帶之八縣下發佈戒嚴令、從事決死之防備、一方以廣西廣東兩省之壯丁隊自衛團、及其他農民總動員、將自廣東省欽州、北海方面、通廣西省之森林或梧州方面之汽車路、全部破壞、可謂疑心生暗鬼矣、同時海南島本島、對於超過本國以上之大混亂、全島官民皆極力從事防衞、據島警備司令王毅、於一月四日命破壞全島之交通網、故此時內交通路於困難、與國內之交通亦斷絕、一切物價均暴漲、至食糧如不能購入十萬擔、則全島民即將瀕死之狀態、金融告極度恐慌、現島幣跌價、不實用、島民之窮困、日趨深刻化云、

掃蕩華北戰況

【北京卅一日電】華北各地最近之掃蕩戰況如下、一、肅濟冀中地區之石川部隊卅八日在距新城東南四里之許家莊附近攻擊約四百之匪團、敵方遺棄屍體四十一、一、距河南省新鄉北方卅四基羅之輝縣警備隊、廿九日與船引部隊協力之下、在該地北方十二基羅高庄鎮附近、急襲企圖破壞鐵道之敵軍約三百名、與以殲滅的打擊、敵遺棄屍體一百餘、一、宋山部隊、於卅日在新鄉東南廿基羅之古固寨南方地區、對由城牆頑强對抗之騎兵第四團五百名、與以殲滅打擊、敵遺屍體百、鹵獲乘馬百四十匹、一、那須部隊之一部、卅日在新鄉東南方陽武東北五基羅之張子道庄西北、攻擊數百之敵軍、向西方潰走、敵軍遺棄屍體七十、

日德意國際觀光聯盟 協定簽字竣事
猶可斯拉比亞 布爾加里亞 等亦將參加

【柏林卅一日電】日德意三國觀光聯盟之交涉、近日三國間已合意成立、卅一日在德國宣傳省、由三國代表間、關於觀光聯盟結成之協定、簽字完了、該觀光聯盟、稱爲國際觀光聯盟、推德國觀光委員會委員長艾賽爾無任所相、日本鐵路次官喜安健次郎氏、意大利觀光事業長官馬哥里尼氏、均爲名譽會長、會長爲德國國有鐵路中央觀光局長維因達氏、副會長爲日本鐵路省國際觀光局長田誠氏、及意大利國營觀光局常務理事明哥氏專任、由促進相互間觀光事業、而深三國間之理解、此外猶可斯拉比亞、布爾加里亞最近亦將參加云、

【東京一日電】由於日德意防共協定之成立、與國際觀光同志會之誕生、藉觀光之親善、愈增加密度、鐵路省本年十月招待德國『歡喜力行團』會員千名、已得慨諾、並於一日意大利觀光幹旋業古拉琪、比亞基社代表嘉爾羅安、傑爾氏、幹旋囑託今原羅馬之研究日本國休日本友會員白五十名渡日觀光、並勸誘日本訪意觀光、觀光局並觀光協定迅速之收獲、欣然歡迎、立即答覆、並從速準備歡迎盟邦之友云、

正義齒輪不可止
關於希總統之演說 蓋達主筆披瀝意方見解

【羅馬卅一日電】卅一日之意大利國民報揭載、以『正義之齒輪』爲題、蓋達主筆之論、關於希特勒總統之國會演說、披瀝意大利側之見解如左、希特勒總統、關於國家間之權利、力倡應本正義解決且需要解決之問題良多、蓋始即指關於日德意三國未解決問題之意也、在德有返還殖民地問題、在日本則有打破共產諸外國不當共同作戰之工作、此共同作戰乃企圖使日本孤立於火山島內阻止日本、中國及其他遠東政治的和平以及日本之自然的經濟發展、乃極其陰險、既不當而且有害之事也、在意大利則有是正過去之不當條約、促法國反省承認意大利是正殖民地權利之大問題、德國要求之權利與意大利要求之權利、實有自然之密切關連、希特勒總統、此次又復加强德意樞軸、已存齒輪之動力焉、

英德代表將協議
調整兩國通商關係

【柏林三十一日電】英國產業聯盟、與日本與德國工業家團體間、關於英德通商關係調整策、曾行協議、而決定二月二十八日、英德兩經濟團體代表、於舊葉爾德爾市會合、以行協議、該協議、爲促進英德兩國通商關係、而欲協定海外市場之分野者、如機械並石炭之價格協定問題、似爲主要議題、

維新政府實業部
將實行改善棉業

【南京三十一電】維新政府實業部、爲促進日華經濟合作、擬改良並增加棉產、現正起草具體計劃中、一俟行政院許可、即可實行、該項計劃以設立棉業產銷委員會爲前提、其改進計劃梗概、則在江蘇浙江、安徽三省增產棉花、今後十年中、至少年產五百萬担、同時日華官民組織棉產改進會、爲棉業研究機關、並養成技術指導員、實行獎勵方法、

在台北華僑
決議推戴吳將軍

【台北三十一日電】對吳佩孚將軍蹶起、居住台灣之三萬餘華僑、以多大之共鳴歡迎、以爲得救現下中國民衆之苦難者、吳將軍以外無他、自三十一日午後一時、在台北市日新町新民總會館、容總公會長以下幹部會合協議之結、滿場一致、可決推戴吳將軍、向吳將軍拍電、

國府擬再建財政
決定愈嚴重徵稅

【香港一日電】據重慶來電、爲改善極窮乏之財政、國民政府財政部基於五中全會之決定、行戰時稅制之改革、交通機關、生產機材、必要輸入品之免稅並減稅、及輸出之獎勵外、定嚴行（徵收所得）稅、利得稅、相續稅（繼承）等、

中國內河運航會
通電支持吳將軍

【天津三十一日電】應吳佩孚氏出馬、在天津特有事務所、擁有會員數萬之中國內河航運公會、三十一日正午、即開會議、以吳會長、張副會長兩□之名、向吳將軍通電、有所要望、務出而和平救國、

負輿望之將軍
綏靖委員會長 吳佩孚氏

新政權的中樞人物

吳佩孚將軍、終應國民翹望、東山再起、爲東亞和平、重新踏上政治舞台矣、刻下吳氏私邸、仍在北京東城什錦花園胡同、此宅、爲老將軍八年來棲隱讀書養靜之所、室內裝煌、頗爲雅致、實足象徵老將軍之氣魄與心情也、平素對東洋道德與佛經、深有研究、曾評論蔣政權云、『國民政府、大言欺人、倡言三民、倡言五權無非剽竊西洋、藉以自詡、實則吾等東亞人、須主張三綱五常之道、以治國家、』氏雖六十有六、精神極爲矍鑠、晨六時起床、鍊太極拳十分鐘後、散步時許、始行歸室或讀佛經或作擘窠大字生活極有規律、記者詢其出馬之動機、氏舉其顴骨隆隆双眸炯炯之臉、宛爾作答曰、『不忍坐視國難耳、』氏雖遠離軍政兩界已久、但舊日部下、遍於國內、信仰之心、仍無變異、今氏既肩負起生中國民衆興望而出馬、吾人亟當爲東亞黎明、浮一大白、

日國民精神總動員運動

【東京一日電】日政府爲應時局之新的段階、爲東亞建設聚案起見、基於親和總努力之根本精神、備國民精神總動員體制、由平沼首相、木戶內相、荒木文相等各閣僚間協議結果、國民組織兩編問題、決定在重新的構想下、改組國民精神總動員中央聯盟、而擴充之、已有具體的基礎案、故政府將經閣議之決定分、務早將該中央聯盟、改組擴充、茲將政府所擬定之基礎案大綱、誌之如左、

一、國民總動員運動、從來屬於內務並文部兩省管下、將之改爲內閣直屬、由內閣情報部監督下、設置國民精神總動員中央聯盟、內閣情報部、當爲政府與中央聯盟之綜合的連絡機關、

一、將現在之國民精神總動員中央聯盟、改組擴充、以平沼首相爲總裁、

一、在總裁下、設會長、理事長各一名及理事若干名、

一、關於國民精神總動員運動之具體化、向地方官廳發出通牒指令時、必須經書記官長與內部文部兩次官等聯署後、以連署行之、

一、國民精神總動員運動之政府方面機關、當不另布新官制、而用內閣情報部已有之機構、

一、本運動之經費、在明年度預算中、計一百萬圓、已提出今次議會、預定今後更將相當數額追加增額、

五中全會通過案件

【香港一日電】據重慶來電稱、通過五中全會之主要案如次、

一、擴大最高國防會議爲最高委員會之件、

二、政治、行政改革計畫、

三、戰地黨政委員會（抗日諸黨派新合作機關）

四、外交工作報告過分之件、

以蔣介石爲委員長、可見於以二月一日成立、此委員會之權限、比中央政治會議爲大、其組織上隸屬於中央執行委員會、屬於國府、委員爲軍部、政治、文化各界之領袖、並共產黨及其他各黨各派亦參加、委員長於必要之情形下、得以命令便宜處理該委員會、故該委員會之決議與其命令、除國民黨中央執行委員會外之各黨各派、須絕對服從云、

◇◇◇

緊要聲明遺失房照作廢

敝人有坐落奉天市大南門裡秋興胡同路北門牌三號前後瓦房四間房契執照一紙因事變不慎遺失兼經呈請奉天市公署在案嗣後該契無論落於何人之手概作無效特此登報聲明

聲明人 張[illegible]賢

孫會元堂孫憲鈞聲明 緊要

啓者先嚴父孫公贊堯諱烈臣之名遺產坐落奉天市大和區三經路九緯路不動產共官文書不論更何名義非經敝繼承人孫憲鈞親自簽署蓋章其處分概不生効特此聲明

奉天市大北關吉利胡同二十六號

孫會元堂主人 孫憲鈞謹啟

丟失名章聲明作廢

茲因敝人於六年一月五日赴三區辦事往返十日抵家後檢點王守地木製名印及守業同製次章二枚一併被王吳氏竊去嗣後如有用此名章在外與何等人發生買賣或貸欵情事概作無效恐未週知特此聲明作廢

西豐 王守地啓

丈單聲明作廢

敬啓者敝人於民國十七年以喬翔閣領名價領乾安縣第四區字井十九號地一方計丈單一張併村基十一號丈單一張於事變後因匪患遷移將丈單兩張均已丟失除呈縣署補發丈單外登報聲明無論落在何人之手概作廢紙

奉天市 喬翔閣啓

緊要聲明

爲聲明事鄙人由先人遺筆分得坐落蓋平縣徐家屯村□濇白菓莊等處房地契照二十餘張於大同元年被匪搶失康德元年曾經登報聲明茲聞有人持被匪搶失之契照爲買賣或抵押借欵情事顯係與匪通氣除在蓋平縣城內署依法告訴外凡有購買鄙人失照房地者概難認爲適法自難生效恐未週知特此聲明

康德六年一月廿四日

鄭李氏啓

失照聲明

敝甥張建堂土地坐落撫松北門外路西三區管界沙鹹地三畝九六三號照壹張於大同元年春因匪亂將照遺失無論落於何人手槓全作廢除呈請撫松縣公署補發外特此聲明

康德五年十二月十日

舅 王連陞啟

失照聲明

爲聲明敝人有祖遺楊金領名坐落輯安縣第三區大陽岔村爬寶山屯大照三張計中則地壹佰八十畝乃於大同二年月初七日被匪擾亂將照丟失嗣後該照無論落於何人之手概作無效特此登報聲明

聲明人 楊振山

失照聲明

茲有家父董松普領名坐落瀋陽縣廣信村高明台村東處自有中則地十二畝因於康德三年十二月間家住濱江市室內火着年久失慎出火致將該地照焚毀除由該縣署補發新照外特此將失照作廢登報聲明

奉天市大東關德隆胡同四號 董緒舒啓

遺失名章聲明

啓者敝人有木質方形手戳一枚文字鄔恩祿因不慎遺失該手戳不論落於何處發生何事概作無效特此登報聲明一月十一日

安達縣安達街 鄔恩祿啓

哀啓者

顯考慎廷公府君諱國楨于康德五年十二月廿一日未時壽終正寢享壽八旬有一不孝侄康保親視含殮遵禮成服謹擇於國曆二月九日開吊十日發引暫厝珠林寺卜吉安葬

孤哀子 [illegible] 泣血稽顙

期服孫 [illegible] 泣稽首

世友寅學戚鄉誼恐訃不週謹此報

聞

寢居奉天市大東關華家胡同二十七號

定例參議府會議通過
三案今日公布

【新京專電】卅一日定例參議府會議、通過之左記三件預定二日公布、

一、支出康德六年度投資特別會計第一準備金案、（疏安會社第一回政府出資金六百廿五萬元）

一、改正關於康德元年勅令第四十六號陸軍武官及兵等級案、

一、預算以外國庫負擔案、（解滿業社債利金償還保障費三千萬元）

此外科學審議委員會整備充實要綱、及生活必需品分配統制要綱、均於當日得參議府之諒

駐滿德意兩公使
開茶話會招待使節團

【新京專電】歸還國都已一經五日之訪歐修好經濟使節團一行、于一日正午出席于大和旅館、華格諾爾德公使招待之茶話會、韓團長以下團員一同主人側華格諾爾公使、羅萊茲凱、米猶拉兩秘書官等、團桌談述訪問德國當時之情景、妙語生風、午後一時半盛會裡散會、一行更自同四時爲意大利公使館之哥克迭爾巴狄招待、與哥爾迭塞公使以下館員等作歡談、又韓團長以下四名同夜八時、經無線電放送訪歐感想、

兩會社設立案
將提出國務院

【新京專電】以廢紙再生爲目的之滿洲特種製紙株式會社並以統制生活必需品之配給爲目的之滿洲生活必需品配給會社等兩社、决均將設立、隨其設立政府繳納欵項中、關於前者二十五萬圓、後者二百萬圓決定均行支付、當于下週提出定例國務院會議決定、

二月中滿鐵社線
輸送計劃

雖爲舊正期間、然因輸送能力之增進、較與上月、殆無變動、更期盡力一掃滯貨、將使月杪滯貨可止於卅萬瓲、二月中滿鐵社線計劃如左、

特產預想收進之最盛期已過而另一方面碼頭輸出、依然暢旺本月一日收入預想六千瓲、考慮發送碼頭在貨彈力性一日五千瓲左右輸送計畫、

煤炭及其他、鑑於上級煤之需要增大、計劃數量全面之收容、即一日平均二萬九千瓲輸送、其他礦及礦物六千瓲石油類千瓲、收進預想愈務的增大

碼頭發輸入貨物、伴隨內地人口增加而雜貨物輸入亦增建設、資材變爲很穩平、碼頭輸入貨物中鐵路發送地者、一日平均五千瓲、發送方針、

我國郵政
儲金激增

【新京專電】因富家强國運動之普及、並王道政治之徹底、國人儲金熱頓形活潑、郵政儲金總額之成爲國人所儲、茲觀統計、康德四年十月創立當時、豫想四年中之加入者、可達一萬五千件、但其實績竟凌駕此數而達二萬四千件之多平均每人儲金約達一百六十五圓、更於康德五年度、豫想可獲十每萬件但實際達十九萬件平均每人百十七元、較諸四年度雖示激減少、但此數字足証國人參加者之激增、更由月付額觀之在日本九角八分、在我國則示九角二分、可謂毫無遜色、

義德學校改爲市立

奉天市公署以瀋陽區小南關紅萬字會街直隸會館之私立義德國民學校、茲已接收爲市公立國民學校、對於今年度國民一年生、特經擬定、通告市民凡已達入學年齡者、於報名期內、即可前往報名入學、該茲收容學生數計爲二四〇名、報名期間由二月一日起至二十二日止、二十三日入學云、

寫眞說明
滿日對抗氷上賽、舉行在邇、滿洲側選手連日在國際運動場實行練習中、（上）滿側男選手（下）滿側女選手

扎蘭諾爾
炭鑛滿人獻金

【新京專電】扎蘭諾爾炭鑛滿人從業員、並滿系婦人會員、會同開演藝會、結果得純益百十六圓三角、乃分爲二項、對滿日兩軍作國防獻金、滿軍側爲五十八圓十五錢、經由扎蘭諾爾警察署長及興安北省警務廳長之手、于一日呈報治安部大臣、

形跡可疑圖逃未果
逮捕後乃匪人

大和署中山刑事、于三十一日在江之島町十四番地附近發見舉動可疑之滿人、即將前往訊問、詎該滿人翻身圖逃、乃追踪逮捕、帶押警署、嚴審結果、判明該滿人爲鐵嶺縣人、金光志通稱孫成禎現年二十四歲、自去年十月由奉天監獄出獄以來、在各地强盜或脅威欺詐、該孫某常着軍服假裝國軍軍人、欺詐無智之滿人、警署現更調查餘罪中云、

滿技協會講演會

滿洲技術協會奉天支部、要請目下由交通部之招聘來滿中之九大久野重一郎博士、三日午後五時起在道總局第一會議室、開以關於德國國有汽車道路爲題講演會

蘇俄聯邦共產黨大會前
決行大肅清政策

【哈爾賓專電】全聯邦共產黨第十八回大會、決定於三月十日在莫斯科舉行、預定在該大會因黨宣傳機關之改變、實施選舉委員及改選黨中央委員會委員、且爲在該大會前肅清反史達林分子決敢行大肅清、目下視爲危險之黨員、均有被槍殺之虞、第十七回大會、於一九三四年二月十日舉行、該大會選舉之黨中央委員、在期雖爲三年、今延期已至五年始開會云、

五常安家地區
護岸工事決定

【哈爾濱專電】濱江省土木廳關於五常安家地區護岸工事計劃、自上月二十六日以來派專員前往現地從事調查結果、認爲有緊不容緩之勢、決定更行詳細調査、同時決定以經費三百零五萬圓、自本年度起、開始工作、查該地區爲鮮人開拓地區而設定、其中不可耕地達二千日坪、以拉村河忙中河合流地點下游地區之護岸工事爲絕對必要、爲自去年九月以來進行實地調査計畫者、將來時於鮮農拓土可齊來多大福音頗堪期待、

協和會中央本部
獻金一千餘元

【新京專電】滿洲弘報協會及各加盟社、日對於日滿軍警所募集之恤兵獻欵、雖已屬早經截止、但獻欵仍屬涌湧而來、終至總額突破十五萬餘元、殊呈稀有之盛況、惟協和會中央本部於三十一日又復以獻欵一千一百十七元零四分、懇託於協和會矣、

此欵係自客臘以來、由全滿之協和會員以廢止虛禮及廢止送別會等所節儉之欵須以之爲釀欵而提出者故此等餽後赤誠之發露、極爲興旺、殊使協和當局不勝感激云、

法院旁聽錄
一場臭官司糊塗陳述
肥料公司侵佔案

李文亮山東省壽州人、曾于早年來滿、卽在東豐縣開稀茶園、嗣因稍有積蓄、乃與同鄉萬□□開設肥料公司、嗣因經理楊壽山司賬、趙樂三舞弊、曾于康德三年間與楊壽山分夥、由李文亮另行組織肥料公司、頗稱獲利、楊壽山竟敢以强欺弱、誣李文亮强佔伊之傢俱盜賣彼之肥料、訴經東豐分庭、竟判李文亮及其妻馬氏侵佔及傷害罪徒刑各一年六個月、上訴奉天高等法院、正進行中、全案被駁、後發交奉天地方法院、前經審判官曹雲翔開庭審理、詳細情形、業誌本欄、現經傳到原告訴人楊壽山及司賬趙樂三、仍經曹審判官審理茲將筆錄記下、

問、楊壽山多大歲數、
答、五十五歲、
問、那縣人氏、
答、東豐縣人、
問、住什麼地方、
答、住財神廟前街、
問、你是作什麼的呀、
答、我是買賣人、
問、今天傳你作証、發宣誓說實話、說假話辦罪的、
答、是、（書記官宣讀誓書畫押附卷）
問、你與李文亮有親戚麽、
答、麽親戚、
問、你幾時在東豐豐縣開的肥料公司呢、
答、康德元年、
問、甚麽字號呢、
答、東丰豐肥料公司
問、是你自己的嗎、
答、是、
問、誰在公司辦事呢、
答、趙樂三、
問、有趙樂三的股麽呢、
答、無、
問、周玉山是作什麼的呢、
答、他是僱的打頭的呀、
問、李文亮是作什麼的呀、
答、他在東豐挑水呀、
問、他在公司作過活麽呢、
答、麽呀、皆因我因嫌疑在憲兵隊打官事、就叫他侵佔啦
問、你幾時回來的呢
答、康德四年四月二十八日回來的、五月九日發生的事呀
問、强拿你的東西是白天是晚間呢、
答、白天呀、
問、李文亮手裡還拿什麼東西啦、
答、拿個木棍子、
問、你前說李文亮去你不知道嗎、
答、唔……
問、這買賣有他吧、
答、麽有啊、
問、你欠他錢不、
答、不欠、
問、以前在東丰你告他怎說的呢、
答、當官說給我下來又不給啦、
問、傢俱都是你的嗎、
答、是、
問、房子是誰的呢、
答、周木舖的、
問、大糞有多少呢、
答、五十多萬斤、已賣四十萬斤啦、
問、誰去賣的呢、
答、李馬氏、（李文亮女人）
問、李文亮說十多股呢、
答、麽有啊、
問、他是人股吧（李文亮）
答、不是、
問、公司的賬那去啦、
答、交案送奉天來啦、
問、不是還有田得勝嗎、
答、他是人股、一年給他五萬斤大糞哪、
問、也是股東嗎、
答、出人不出錢哪、
論、你這股東也是亂七八遭的呀、
未答、
問、有李文亮麽、
答、無、
問、他說有他人股嗎、
答、無、
問、有王化增麽、
答、他是場子的伙計早走啦
問、王是作什麼的呢、
答、撿糞的呀、
問、不是李文亮僱的嗎、
答、不是啊、
問、誰先告誰呢、
答、他先告我呀、
問、田得勝在櫃上管事不、
答、他是打頭的呀、
問、管櫃事不、
答、不管哪、
問、公司竟什麼東西呢、
答、大牛二條、大車一輛、木槽二個、糞筐糞耙子以共五十多呀、
問、這些東西也得工夫搬走你不叫他拿他能拿嗎、
答、夜裡搬走的呀、
問、麽人看見嗎、
答、兩個把頭在那裏呀、
問、素日一點瓜葛麽有、他就如此之甚天地間也決無此理呀、
未答、
問、你麽攔他嗎、
答、攔也不行啊、
問、麽報警察嗎、
答、報警不管說上法院吧
論、你說太不近情啦、
未答、

南滿洲軍人後援會
事業計劃要旨

【新京專電】南滿洲軍人後援會、係由滿日共同防衛見地爲舉軍民一體之實、而行創立者、該決定于今年度亘全滿遂行軍事援護事業、向與日方接洽、已得具體案、乃于一日午前十時半、在滿日軍人會館開第一次理事並評議員會、除古田于正副會長外、理事恒吉協和會輔導部長以下五名、幹事長保健司長以下二議議員、關東軍行德大佐以下十名等出席、定刻開會、首先由古田會長發表拜受御下賜金之旨畢、由恒吉部長說明議案、後開始、審議、決定改正定欵之一部、增與弔慰慰問扶助金內規、表彰內規、其他制定暫行規定、六年度事業計劃、收支豫算、至午后四時閉會云、

鮮農集團移民

滿鮮拓植奉天支店、關於本年度鮮農集團移民入植集計其近來決定之可能入植如左、近將依賴朝鮮總督度對此之斡旋、

奉天省內興京縣三三〇戸通陽縣三〇戸、

通化省內柳河縣六〇戸、通化縣一六〇戸、

錦州省內盤山縣一三〇戸、

以上之內、除通化縣爲已植地大體預定一戸（五人家族）分四町五反之豐耕地、此外、自本年度金融會辦理之集合移民三五五戸（興京二〇〇戸山城鎮一〇〇戸通化五五戸）亦預定入植、本年度奉天支店管內鮮農入植總數、將實現千餘戸五千三百人之大量移民云、

南市飲食店組合
昨日開備協議會

南市場飲食店組合會、於一日午前十時、在大西關翔雲閣茶社、開協議會、當由南市場署于保安主任、及各飲食店代表者出席下、討論康德五年度經費決算及本年度經費預算云

我國與德屬史迭登地方
已開辦尋常郵政滙兌

【新京專訊】滿德兩國間自客歲德意志正式承認我國後兩國國交、日益敦厚、近者德國以『史迭登』地方、業經去歲歸併爲德國領土、故該地在方郵政官署、特與滿洲國郵政官署、開始辦理尋常滙兌、其條件則與康德二年十月一日滿德兩國間直接所辦理之尋常滙兌條件相同、至於詳細規章、向郵局詢問、即可明瞭云、

志願應募青年
本年極踴躍

關於本年度國軍之募兵辦法、經第一軍管區奉天市以及警察關係各方面協議結果、當即擬定、仍然依照從來之募兵辦法、着手實施、已誌本報、茲對該項之志願者、異常衆多、以是關係當局爲期將來國軍訓練計、特經決定對於一般志願之青年實施檢定、以選去留、關於奉天市農業地區之青年志願者、特於昨（一日）起在市公署大講堂內舉行身體檢查與常識之試驗、當日之應募者約達五百餘衆、其熱心可以概見、據關係之當局者稱、本年之志願應募青年、較諸以往者實爲踴躍、足見我國青年對於國軍之精神已徹底瞭解、對國軍前途頗堪期待云、

失照聲明作廢

坐落　牡丹江省東寧縣東寧保河沿甲
地照種類　東稅電字買契八十號
其他產權證物　買契一紙
取得產權　民國八年八月九日張宗栻
四至　東至溝西至道南至河北至李財
地數　原照熟地九十二晌八畝六分

逕啓者鄙人袁維山袁維清袁維鳳原有表謙益名下地照一紙因匪亂丟失無論落何人手概作無効特此聲明作廢

袁維山 袁維清 袁維鳳 仝啓

發還股本聲明廣告

敬啓者本公司於民國十八年設立以開墾熟地爲宗指共買生荒熟地二千五百四十四晌五畝二分於康德五年六月間均歸滿拓收買共得地價國幣一萬二千三百九十元零八角二分按原有股票一千六百二十一股均分每股應得七元六角四分四厘除通知就近股東外特此登報聲明仰各股東持票領欵或由郵局將股票寄來塡訖將股票及欵一併發還不悞

濱江省東興縣 泰東公司經理 曹彭九 楊恩波 啓

緊要聲明

啓者鄙人失敎養成不孝子任恩澤竟致私刻鄙人任吉春名義方形手戳復在地籍整理局將先人遺有坐落瀋市大東關吉祥庵胡同路南門牌十三號弟兄四人應分房宅地照一張冒名領訖希圖私得倘日後對於私刻手戳發生關係鄙人概不承認特此聲明作廢

任吉春謹啓

齊廣生緊要聲明

敝人於康德五年九月二十三日由瀋陽金融合作社用齊兆齡領名下則十二畝七分地照一張借欵百元保管証二八六六一號不愼遺失無論落於何人之手概作無效特此聲明

齊廣生謹啓

失戳作廢

敝人溫傳魁於昨廿九日午後五時許在北市場滙海泉沐浴帶有金鎦一枚上刻溫傳魁名章字樣不意丟失査找無踪日後倘有發生僞造欺詐取欵作保等項敝人槪不負責特此登報聲明

奉天市大和區青葉町六四番地
同義商店經理 溫傳魁啓

聲明作廢

爲左記春耕貸欵抵押品收據遺失無論落於何人之手概作無效
借欵人戴殿士收據第二四一號內列地照二一張計地二六五畝

清原縣八區北三家村 戴殿士啓

父子脫離關係

敝人朱昌明有抱養子宗禹由二歲扶養今二十歲以康德三年五月十三日娶妻賀氏至結婚後每日在外浪蕩無有正當行爲又康德五年煩親友在滿洲航空處找妥充當工匠不能按日就班不聽嚴訓家庭不睦折居另過双方同意以後諸親友對於宗禹挪暫借無論發生何事故敝人槪不負責任特此登報聲明

聲明人 朱昌明謹啓

遺失領照啓事

敝人於瀋陽返里途中將裴耀唐領名地照三張及康德五年度地捐領收証三張遺失無論落於何人之手概作無効此啓

瀋陽縣懿民村雍家屯 裴耀唐啓

失票作廢

遼陽四區高峯寺住民王繼周原有本名奉天紡紗廠股票兩張於事變時丟失一張去年十一月間至廠內換得新票一張不愼中途又行遺失爲此一併聲明作廢

王繼周啓

緊要聲明遺失地照作廢

敝有地坐洛奉天省昌圖縣昌圖村馬仲河屯下則地照一紙計四十畝於一月二十二日赴金融合作社聯名借欵不愼途中遺失業經呈請昌圖縣公署在案嗣後該照無論落於何人之手概作無効特此登報聲明

聲明人 張萬發啓

遺失地照聲明作廢

啓者敝人於康德五年十二月間赴桓仁街辦事所携地照三張在途遺失遍尋無着除呈請補發外謹登報聲明作廢斯地照無論落於何人之手概作無效一中則孫國學領名二百六十三畝九分一張又中則地六畝一張沙城七十二畝一張特此聲明

聲明人桓仁縣八里甸子村住民 孫芳廷啓

株式會社大興公司招考營業所練習員

一、採用人員 約三百名
一、考試地點及日時
奉天　大南門裏文廟國民優級學校　陽曆三月　五日
錦州　省立第二國民高等學校　陽曆三月　一日
吉林　北大街省立第四國民高等學校　陽曆三月十二日
新京　西四道街公立國民優級學校　陽曆三月十二日
哈爾濱　許公路第二中學校　陽曆二月廿六日
齊齊哈爾　興隆街齊齊哈爾廣信當　陽曆三月　一日
一、考試科目
1、作文 2、筆算、珠算（算盤代備）3、口試 4、身體檢查
一、採用資格
1、學力 高級小學或國民優級學校畢業者
2、年齡 十六歲以上十九歲以下者
3、身體强壯者
一、報名手續
1、畢業證書正本 2、像片（最近二寸免冠半身）背面須塡寫本人姓名、年齡及籍貫 3、履歷書（須親筆）用紙自報名營業所請領之
以上一齊送交報名者就近之奉天、錦州、吉林、新京及哈爾濱各支店或本公司各營業所如各地之公濟當、興濟當、永衡當及廣信當
一、待遇 初任月薪比較以前從優此外膳費宿舍等均由公家供給並將來按成績漸次增薪昇格
一、詳細事項請向就近本公司支店或營業所詢問

株式會社大興公司
奉天支店（奉天市西華門外）
錦州支店（錦州市大牆胡同）
吉林支店（吉林市翠花胡同）
新京支店（新京特別市北大街）
哈爾濱支店（哈爾濱市中馬路）

失照聲明

敝有坐落柳河縣邊沿村干河子王翰文領名城則一百畝又城則七十八畝惟大照號碼不詳東至崗西至道南至劉姓北至王姓共計大照二張於大同元年五月間被刀匪焚燬除呈請柳河縣公署備案另行補發新契外特此聲明

王翰文啓

緊要聲明

鄙有坐落永吉縣六區平埠子甲管內岸桀溝有家父劉長貴下名地照一張計九晌五畝地隣東至安姓西至李姓南至郭姓北至王姓事變時爲避匪患地照紅契均裝罎內埋在地下被水灌入泡壞破亂不成張數除請縣署補發新照外特此聲明

聲明人 劉克滿啟

緊要聲明

爲聲明事敝人祖遺留下冊地下則壹百二十畝大照一張領名人姜來發經祖父借於喩德俊於大同元年三月間在柳河縣金融維持會借得流通劵四百六十六元當時塱給收據一紙號碼壹百八十九號今將收據不知何時遺失今經姜桂枝呈請縣公署備案外無論落於何人之手概作無效特此聲明

聲明人柳河縣五道溝村 姜桂枝啓

聘任長期法律顧問啓事

啓者敝人現聘任律師王大中爲長期法律顧問無論時如有行敝人身命財產自由名譽各權益加侵害者統由王律師負保障之責特此聲明

康德六年一月廿四日

蓋平縣城花牆子胡同一四〇號 鄭李氏啓

受任長期法律顧問啓事

啓者敝律師於康德六年一月受鄭李氏聘爲長期法律顧問無論已往將來如有對鄭李氏一切權益加侵害者敝律師必依法代爲排除特此聲明

康德六年一月廿四日

事務所奉天市工業區五馬路十四號
電話二局四四四二號
營口市東雙橋街怡心里十四號
律師 王大中啓

失照聲明作廢

照名上	原現行政區劃上	面積	四至東南西北	種類號數	發給年月日
王金升	三區呼蘭官	十　晌	封堆曲分	四三七五	民十二
呼蘭屯	村硝子屯		水韓清字	二〇	二十
金殿陞	三區呼蘭老	四晌三畝	侯侯業主	一七六七	民[illegible]
呼蘭屯	道溝東村		業主清字	五七	廿
瑞福富	富太河甲土	九晌七畝	陳姜河陳	一九一四	民七十
太屯	頂子村	一	清字	三四	卅
白祥林	磐石街永勝	一百四十	李官道顧	二三七八	民十四十
本城	甲一牌	方丈	官道基字	〇	三
王臣石	四區細林河	五晌四畝	王分水分	四三七九	民十四二
頭屯	李家村		水分水清字	九三	十六
王忠士	三區呼蘭三	八　晌	不詳劉不	第二號	民十四十
集廠屯	個頂子村		詳王馬趙清字		十六

右記土地執照於大同元年事變被匪搜失王金升等五名毀傷王忠士一名除聲請磐石縣補發外特此聲明作廢

磐石縣 王金升等謹啓

能以治愈脂顏與疙疸

麗王洗臉雪花膏功効

專治面部脂肪過多黑斑粉刺其他化裝不能用去爲我人所嫌惱但麗王雪花膏能除去並可急速變爲白嫩艶麗凡試用麗王雪花膏一次無不口稱麗王雪花膏之功效而讚賞焉

麗王雪花膏使用極簡便

先將如黃豆大程度之麗王雪花膏放在手中用水化開即有如眞珍般之水泡每日二回以後繼續用是水洗臉即去面部一切不潔

洗後之面部變成艶麗之肌膚

麗王洗臉雪花膏內含有舊時之漂白力殺菌力及著名之硫黃並有克羅易得等多種成份故面部之粉刺雀斑黑色及其他等症均可去除而變成極美麗之肌膚

▲脂肪顏須用！
▲疙疸須用！
▲酒刺須用！
▲面色粗黑須用！
▲雀斑須用！
▲點痕須用！

日本定價 小瓶 一元四角（寄費四角五分） 大瓶 三元四角（寄費四角五分）

本舖株式會社 麗王商會
日本東京市神田區小川町一町目小川町ビル
（振替口座東京八一一番）

オン洗顔クリーム

麗王洗顏雪花膏

奉天加茂町二番地 三井大樓
三井物產株式會社 奉天出張所

經辦品目
鐵道用品 建築材料 大豆豆餅 麻系 化學 海產物 製品 人造
飛行機 木材 米 肥料 羊毛 絲織物
電氣 洋灰 雜穀 藥品 毛系 煙捲
其他機械類 汽油機械 麥粉 食料糖 毛織物 膠皮製品
五金 油 麻袋 紅茶 綿布 紙類
保險。火災、海上、運送、汽車、旅行、傷害、玻璃、竊盜

所長		2—3379
庶務股		2—3391
勘定股		2—4368
機械股		2—4276 2—2142 2—2307
穀物股		2—2232 2—2550 2—2484
麥粉股		2—2721 2—4155
雜貨股		2—2077 2—2184
織物股		2—4890
保險股		2—2335
鐵西倉庫		2—4462

寫眞銅版 亞鉛凸版
三友製版所
奉天加茂町十一番地
電話(二)四五八四番

頭痛救星
天字牌頭痛丹
代理店奉天中街中法大藥房電話四|二八九五

自行車 推槓車 各種零件 批發零售 堅固價廉
新興商業公司
營業部 奉天三經路东和里一號 電話(二)四二七八

◉本堂虔製有效藥品◉
至寶三腎丸 補腎參茸丸
主治腎虛體弱諸症久服之有塡精補髓返老還童之功
參茸虎骨酒 虎骨熊油膏
主治風寒痲木半身不遂腰腿疼痛胃腹寒積小腸疝氣等症大有功效
奉天 萬育堂總號參茸藥店
地址小東門裏大街路北 電話四・三一四五番
兼製鵝油宮胰 洗臉必備退油去垢

胃痛良藥

諾爾妙散片之合理效果

最近創製之胃痛良藥諾爾妙散片在胃內能捲護胃粘膜之全面、以隔絕胃液刺戟面保護患部、同時又能吸收胃酸、收斂胃膜、以減低胃內酸度並抑制胃液之過度分泌、一方面更因有莨菪素之配合、乃有對症止痛之效、故對於胃痛及其他所有胃酸過多之不快症狀、均有根本治療之効

主治：胃酸過多 胃痛 胸內痞塞 嘔酸 胃潰瘍 胃炎 噯氣 便秘 酒醉 船車眩暈

詳細說明書及醫師實驗報告另印成册函索即寄

煙酒過度

濫服蘇打有害無益

胃酸過多症之治療藥物、向來主用蘇打、然此劑之效力甚暫、並無根本治療作用、甚且多次連用以後、反有不良結果。」

小病不治必成大患

胃酸過多症、乃慢性疾患之一、此病初時症狀不重、一般人每多輕忽小視、然而積日既久、胃壁因過剩胃酸之不絕刺戟、往々漸次糜爛而形成潰瘍、或且馴致穿孔、因而狂吐血液、危及生命、甚或發生胃癌、卒歸不治、可知初雖小症實即往後之大患也。」

精神過勞

早晨夜間空腹時之胃痛 食後胸內痞塞、嘔酸 噯氣 溜飲

能釀諸症、乃胃酸過多症之必有症狀、在神經質之人或青年婦女每多患之、考其原因、要皆精神過勞、或煙酒過度或辛辣過量、或咀嚼不全等之所致也。」

【包裝】
大粒：二〇片 六〇片 一八〇片 四五〇片 九六〇片 一〇〇〇片
小粒（新出品）：七二片 一〇〇片 三八四片

諾爾妙散片
ノルモザン

株式會社 武田長兵衛商店
總行 日本大阪市東區道修町
支店 奉天市春日町十三番地

武田 商標

神皋雜俎

關〃於〃古〃城〃情〃魔〃記（八）（丐）

不圖十數年後。愛波復動。又以十數年來未聞巴顚逸其人。或死獄中或爲人殺。皆未可知。於是放膽與德兹克定婚。執意情魔又至。瑪琪兒德兹克。皆爲所要挾。並欲置德兹克於死。此等異暗殘虐之舉。脫無祿來之私人偵探。以究明之。則瑪琪兒之苦痛。將無窮。而德兹克亦將以無辜而被罪。雖然、此時祿來固不知瑪琪兒即母。洛桑即父也。直至由美國踏查回來。始息個中底蘊。於是祿來衷心之苦痛。轉甚於瑪琪兒。須知人生之大不幸。未有甚於以强盜爲父者也。是以祿來說。洛桑如不死。倒不如我死了的好。此等情理。東西無二。誰曰與東方思想不合乎。

使洛桑少有人心。對於祿來之縱放。表示感激。飄然遠隱。不再在法國爲惡『不再與一弱女子爲難。豈不爲天意所嘉。而得令終乎。惟彼惡人。天生惡性。旣無俠心。更無義膽。只以天縱之惡。爲禍人間。品類極卑。實天人所不容。所以豪無悔悟。復又展開本書後半部之各情。使祿來袖手不管。未免虎頭蛇尾。此所以於極秘密裡。進行此事。並未知會官府。考其初心。僅不過欲置洛桑於瘋人病院。使與人間世隔離。不再爲惡而止。此點於人子之義。無虧。不能謂之西人獨有之心理也。無論何人。處此難境。亦不外是。除了無能之輩。或徒歎不幸。或無力善處者。至於祿來。本有俠孝心腸。則決其不能袖手也。無如洛桑罪業已滿。自戕而死。亦可謂知所以自處矣。

子於父。妻於夫。天也。此爲東方舊思想。然天之於人。厚德無量。假使天心不仁。亦何貴乎有此天乎。

詞和曲（續）（若封）

我們唱歌兒聽戲曲是玩着樂。誰和你去研究甚麼文字典故文章道德呢？要作曲便要我們的言語。不然怎麼樣叫人唱得下去呢尺要麼就來和我們一塊兒！不要拉倒！仍舊守你們的甚麼詞壇。塡你們的詞去！

是的。你 作的 不錯。祇是話還 不大對。 爲甚麼要這樣說。不如照我們的土語『□□□□』說下去吧。沒有這些字嗎？可是我們有這樣的話。這樣說才好。對了把同音的字借用一下便行。唱出來 我們懂的 這就好極了。究竟你還聰明！

上面說了一大堆荒唐有點荒唐。事實却是這樣成立的。而元的代曲就是這樣成立的。到了作的人多。在他們（文士）自已唱着玩的還可以不妨文雅點用些曲——這壞習氣總脫不了。總因爲帶着頭巾兒——就 是我們所 看到的曲集。如朝野新聲太平樂府所收的。但是如果作的是要唱給大衆聽的。一定要盡量用『大衆語』。於是。俗字。土話借用同音的字。便在元曲中時常看到。如董解元——他中了 解元呢— 的絃索西廂。以及其他的劇曲中都可隨處看到。最文雅。經過無數修改的金批西廂記傳奇。還是仍有許多俗字土話如。『顚不剌的』『鶻伶淥老不尋常』、『沒揣的』。『不恁般撑』等很多很多。在元代的劇曲中。你可以讀到極多的俗字土話。

有的祇是看上下文。約略推測得其意義而已。然而在當時。唱出來正是人人懂得的話。這是『大衆語』戰勝文言文的成績。

因爲音樂的發展同一宮調合了數瀯 的曲兒 而成爲套曲。這是很自然很平常的事件。在那時。民間的短劇發生了。初時。多數是優伶自已編演的。每劇對話（白）較多而唱曲較少。後來。許多劇作家出來。漸漸增加了劇的 文學的 成份。音樂發漸爲減少至少不能再少的。因爲曲可以當說話。可以抒情。可以表示心思。可以叙述景色。（補救戲臺上佈景所不及）。所以曲在劇戲中佔最重 要的 地位。就是這樣。元曲在中國的戲劇史居於創造的地位。而在文學上放了異彩。到了明代還有許多的戲 作家。繼承着 這支流。一直到明末大亂。社會受了大影響。方才衰退。

這就是詞和曲的差異。它們本來同是一樣東西—民間的歌曲—初由文士採用填唱而成爲『詞』。而民間保留的。隨音樂發展的仍是『曲』。或稱它爲『樂曲』。這樣成爲二大支流。至於元代的劇。是綜 合了 以前的俳優。音樂。故事。歌曲。而成立的一種藝術。劇中有大但『曲』不是劇的全部。只是它的一部。（未完）

塔（七）（板垣鷹穗）

但是再反過來說。如果把摩天樓的 建設事業所給與世界建築史上的功獻檢出 看。則在這當中。 饒有興味的問題也很多。例如在狹隘的都市地域內的僅有的面積上。施行巨大的塔形的建築的時候。對於材料的搬運方法。構築的順序。 勤勞者的交通整理。衞生施設的組織等等大量而複雜的諸件。 要怎樣處理呢？— 只這點上。也包含着需要一冊的著述的麻煩而 有趣的問題了。再者 高層公事房的建築採取塔形的時候。在都市建築 法所許容的範圍內。要使牠有最初 爲効果的外觀。就需要怎樣的形式呢？—還有這樣的 建築樣式上的問題。此外計量底地面的價和建築 體積的利用率的關係。以測量摩天樓的高度的經濟上的限度的研究。也可以作成一本很成樣的書。又。還有關於唯一的 交通機關的昇降機的諸問題。又有把Terra Catta （英。意。帶紅色的美麗碼器）和輕金屬使用於裝飾的建築意 匠上的考案等等。需要注目的側面。是極其豐富的。

其他一般的社會現象。則有把這種高 層建築眞做一個廣告塔。從所謂『商業美術』的觀點。來處理牠的嘗試。也是可能的。把牠作爲『記錄數字的國』的國民 性的表現。也很有趣。一方有顯 著的破壞的側面。而他方也可以看到建設的側面。 因爲在兩者中間。是混入了超越利害的純粹的『游戲』的像塔 形的公事房建築這樣。旣含有複雜的問題。又顯示出製作 意圖的單純。這類不思議的建築。恐怕其他是不很有的。

因爲這樣。假若從古時代 華爾華士大樓起。直到最近洛菲拉中心建築止把這 些摩天樓的代表作一一取出。一個一個地由建 築主的立志傳至都市計劃的諸問題。這一切的具體的問題。詳細拈摘出來。 大概可以成功一本很有興味的調查報告吧。

談夜歌（東風）

二。演技

張藝（飾周大才）聲帶極像嘶啞者。無賴之氣表現得十足。在這劇裡。他是個極合身份的人。不過有時候語言說得不合口吻。聲音高低不適當。顯然不太成熟。幸而還毛病還不多。

白薇（飾周妻）聲音嬌脆口齒伶俐。做一個受環境壓廹的賢妻。一種可憐的弱女子。表現得極恰當。演出來非常够火候。唯有最後母死時的呼叫。太微弱了。未能完成急促的表情。也就是沒滿足劇的力量。這也許因爲新出馬的原故。如果她努力下去。相信她可以造成一位極漂亮的人材。

春子（飾周母）她這名子早就聽得很熟了。她曾演過〃三代〃在放送劇演過『除夕』『三代』可惜我不曾看見。而『除夕』一劇可確是全使她一個人而成功的。在那裡她是天眞的小姑娘。而在〃夜歌〃中想不到她會變成個老邁龍鍾的病嫗。扮小姑娘。她使嬌聲奶味的。驚叫促起全劇的緊張空氣。扮病嫗。她眞就吼吼氣喘。活是個垂死的老太太。尤是臨死的喘氣做得異常逼眞。這實在難能可貴。而在唱〃禁毒歌時可又特別顯出她聲音的宏亮了。這眞非有了不得的天才。決對做不到。有機會我們倒很希望能看一看這位天才兒春子女士。

〃夜歌〃劇中的人物。我們知道最難做的是母親。而春子獨能做得一絲不漏。實在算是第一個成功者。

李喬（飾王二叔）一個老奸巨滑。被他演得太像了。這次他決不是『夫妻之間』那樣一個紳士人物了。當然自己劇自己演成。功是沒有說的

三。音響

伴奏很好。只是初時太高一點。合唱極佳。這算特殊的成績。致於犬吠。雞亂人聲有時斷條這可是失敗的地方。

總之〃夜歌〃是非常成功常然小毛病也有。不過我們不能苛求呀在滿洲放送劇界可以說造成了最高記錄。只可惜演到尾聲。被日語放送給攪亂了。可能的話。我們很希望再演一次。如果能把夜歌搬上舞台。一定更能漂亮。我們在懇切的期待着。同時更期待着極有希望的奉天放送劇團努力。李喬先生努力！一、一八、憶萎軒、

離情（浣心）

鬱鬱的濃蔭伴着淺淡的樓影。
艷陽的三月天裡是我們爲初識。
茫茫的銀雪映着模糊的淚痕。
銀冰雪影的初冬又是我們的將別。
記憶裡始終留給我一幅淸麗的友情。
心頭上抹不掉一股別離的哀愁。
從眞摯的崇高的離別歌聲裡。
示給了我人事夢幻也似的滄桑。
我們含着悲哀的離淚。
離愁果然是剪不斷理還亂呢。
朦朧的明年是不是能相重聚。
霧影般的迷離又怎能找回舊時的歡笑。
北風吹散了一群生之路上追逐的孩子們。
寒假中珍重妳們銀色的前程。

英譯『萬葉集』（下）（佐佐木信綱）

如上所說。要在本邦或海外選擇適地 當的出版公司。使出版 的譯本。在本文之外。添上了序言。總說。使記。地圖。索引。再加上了用羅馬字排出的 原歌。所以還不但是可以使外國人知 日本文化。而且 是一個獨的萬葉學的文獻。也可以做爲邦人研究者的參考書。

可稱爲現代的萬葉學者和其他的專門學者十 數人的共同作業的這樁困難事業。能够協力一致。順調進行收到良好的効果。完全由於或由京都。或由仙臺。或在東京的各委員。擠出忙碌的時間。在注 意周到的委員長之下全體委員熱心地擁當起來的緣故。舉出一兩個他們的熱心的例來說。例如昭和九年十一月三十日。（因爲三十一日是閉館的日子）。據說是該會館所 罕見的會合。又如關於訓詁。關於譯語。原案委員會間。或委員和翻譯者之間。意見的論爭極烈。那種難陣的狀況。幾可令人回憶那個獨銘鑂 的古代的故事。不過這乃是學問上的爭論。不久也就導入於解決的光明了。

像這樣子。萬葉史上劃時的這椿大 事業。一回趕過一回靠近完成之境。實在從心頭裡感覺到不 勝欣快之至。（洪炎秋譯）

閑·話·千·山（續）（小天）

在詠西閣之外。他於雨中的龍泉寺。却有一筆特殊的描寫。但這不是丁酉年夏天的事。是丁酉年秋天。他與張蘭谷同遊此寺時候所詠的。張蘭谷先生是誰。尙不曉得。可是王先生的來遊。却經他邀請纔入山的。這 回一定有不少佳作。但由老僧所傳出的。只有下邊一首。

『龍泉之龍去爲霖。泉不自溉收清音。刼 來招提巳三至。流水宗對無絃琴。金錢敬卜神如呪。夜半淋浪鬧枕上。曉來翠山擁溼雲。松根石罅波激盪。開啓鼓吻龍作聲。鈞天樂作虞球鳴。入耳宜臉轉幽靜。到眼活潑還瑩晶。此時、聲龍吹細籟。白帝驂龍騷風旆。巨象呼吸獅子鳴。噴雷翻雪乘聲會。入夜龢龠龍出珠。群仙影動開瓊琚。夢榻渾忘身是我。莊生蝴蝶飄蘧蘧。一雨成 奇伊誰力。欲問山靈山默默。此日相招飽意好。惠我豈爲多酒食』。

此詩。描繪的生動極了。龍泉寺的靈活 象徵。從此都渲染出來。所以我想。龍泉寺無王爾烈。不能顯其妙象。王爾烈無龍泉寺。他的詩文也許 無由寄傳。可謂相得。而相宜了。王在丁酉年春秋兩季。曾到寺裡 兩次。所留詩文當不止此數。不過、年久失傳。 也就都湮沒了。共餘詠別的山景寺貌。只好談到時候。再引証出來。現在對『西閣客燈』一景。便不能多談了。

改正汾河灣（二十一）（張毓賓潤詞 賈晉智正誤）

（薛）你有這樣的情夫。爲什麼你還住此寒窰。這不是欺人之談（柳）因爲他不在家中。我才住此寒窰。他若回來（薛）他若回來你便怎樣（柳）他若是回來。我早同他享那榮華富貴去了（薛）呸。你還要臉不要臉。你與我快快指出。若再支唔定然叫你劍下作鬼。（柳）如此說來你一定要我指出此人（薛）他敢汙平遼王的 妻子。我是焉能容得。快快指出（柳）我若指出你得叫他同我一道而死。（薛）那是自然像你這兩個東西不作人事。還能留在人世麼。（柳）你得言而有信（薛）丈夫一言豈能反悔（柳）好吧你還看（薛）無有哇（柳）你再近取（薛）也無有哇（柳）就是你同我作的不才之事有贓有証一同死吧（薛）哈哈婦道人家專會撒賴。我一十八 年不在家中。怎能同你作不才之事。看起來 你要我贓 誣賴。好好。你說有贓有証趕快取來我看。若是眞憑實據我就賠你一死（柳）那怕無有眞憑實據（取鞋介）你不爲的是這支鞋麼這支鞋就是你的贓証（薛）這 亦不是 我的鞋子。怎能算爲贓証。你這不是胡賴麼（柳）我一點亦不我賴。我來問你。你臨行之時有兩句言語可還記 。

（注意）以上對白。大半爲原本所無。兹特添入。不但妙趣橫生。即準諸情理。亦不可少。柳氏所問不才之事。是 男女合作女。子死了。男子該怎麼辦。實有男女平等不 宜同罪異 罰之意味。故此段問答以文章言。殊不愧爲情文兼至之妙文。以戲劇言。方足稱爲順理成章之佳劇。閱者不信。幸耐心一玩索之。自知其趣味之雋永矣）。

畫〃蘭〃談（續）（思齊廬主）

從蘇鄭 二公。寫蘭畫格一立。接踵而起的。就大有人在了。 像楊維 屏。和趙孟籥諸先生。以及管仲姬女士。他們這幾個雅人。雖在蘇鄭二公以後。而精心結撰很能追 蘇鄭二公的流風遺韵。眞是合盈楮墨艷增九畹。鄭公九原有知也應含笑。喜繼起的有人了。在這幾個人以後。慕風雅而謀的。更是人材輩出。代有傳人了。像元朝趙春谷。和趙仲穆。拿寫蘭的私法。作他們的衣鉢幽眞傳。再有楊補之和湯淑雅。他們甥舅的寫蘭 筆法可以說是後先比美了。（未完）

（訪滿舞技使節團）在大和區平安座影院表演

北京名跳舞家組織之訪滿舞技使節團一行。定一今二日午後起。在大和區平安座電影院內開始表演。連續表演亘四日間。每晚爲十三幕音樂以及服飾表情。均極精采。每日順序計。青曲〃桃花紅〃。第一幕〃北京〃第二幕〃京韻大鼓〃。第三幕〃鑛槌舞劍〃。第四幕〃街頭〃。第五幕〃廣東音樂〃第六幕〃一人角力〃。第七幕〃漁光曲〃。第八幕〃風胡蘆〃。第九幕〃槍與三節棍〃。第十幕〃釵〃。第十一幕〃耍缸〃。第十二幕〃餘〃。第十三幕〃高脚〃。（寫眞即該團團長曹天佐飾之鑛槌舞劍）。

海濱（LL）

春風又帶來許多溫暖。美麗。愉快。來裝飾了人間了。我故鄉的田野間。也許很有意味了。嫩綠色的麥苗。被微風吹得如水波般的起伏。田傍小溪裡的游魚。得意的吐着水泡兒。水鴨、時飛在麥壠裡。綫綫的躍着。有時爲樵夫和 童的歌聲所驚擾。 格的 叫着飛開了。油菜花開得正盛 太陽照耀 愈顯出 牠的鮮艶和矜貴。苜蓿也放開了花朶。平鋪在綠葉上。點綴 着紫黃的小花。溪傍的小山上 滿佈着粉紅色的和 潔白色的桃花 山邊的柳樹。垂着金綫。像翡翠般 新艶的野草。排成無際綠茵。白的羊羔。會直接接受到牠的慰貼。爛爛的臥。倒不老的松柏。多啥也是擺着牠魁偉的架子。瀑布含笑了。打山谷中奔到山崖上。如白練般的墜下。激撞到山石上的聲音。該多 清脆呀。是雲雀吧。 哼出 幽美的調子 幾個好玩的村童。小溪岸上垂釣。我幻想着 這美的自然。我心醉了。可是我飄泊在烏煙瘴氣的都會裡。 這風味是沒有機會去領畧了。我在徬徨。我徬徨在喧雜擁擠的馬路上。擬呆的想。反覆的想。這震動得 使人耳聾的。迅速幾乎使人目眩的是人類的意志表現。還是 爲黃金鞭子所驅使？究竟爲了什麼。我不知道 我 不明白。再往深去想。這也許是不是苦痛的象徵。心頭又起 了無名的厭惡。別想了。驚的清醒過來。不是 將要和偉大的。寬廣的。有着深底涵養的海晤面了嗎。對了牠會淘洗過我萬縷愁思。牠會沖平我心頭磊塊。對再洗刷洗刷去吧。

清香馥郁 樂天 奉天・滿洲特產工業株式會社

九星日鑑

舊十二月廿四日 木曜 庚午 先勝 執 角宿

▲一白之人、泰山崩 前而色不變、宜不屈不撓、而漸積少成多、申庚辛吉▲二黑之人、勿急勿急、否則前功盡棄、忌動工遷徙凶、丁辛丑吉▲三碧之人、須覺悟大器晚成、堅實進取、吉甲乙癸吉▲四綠之人、過於平穩、感到倦怠、不可不緊張也、丙丁癸吉▲五黃之人、內心所期、躊躇實行、不安之日也、酉丑寅吉▲六白之人、貨物太重、不能一次運了、必往返兩三次而後可、丁庚辛吉▲七赤之人、家內易起紛爭、忌遷、開業等凶、庚辛丑吉▲八 白之人、雖巧於技藝、其奈時運不佳、蒙 災難丁亥癸吉▲九紫之人、如同暗夜得了燈、前途遠大莫能名、卯丁壬吉

文虎揭曉（二琴）

馬上封侯—泊人一。清初人一。抽韋。武大。鄭成功

二人同心—字一。念。

琴瑟友之章宋人號一。韋姓。梨花。脫靴 岳鵬擧。

調和五味—時憲書二。次脫靴。進合平治消塗。

經天緯地—物一。志目一上海娛樂場一。升降機。織成。大世界。

甘雨和風—清末人一。粉底。陸潤庠。

露結爲霜—蒙經一。秋千春秋作。

飲食椒芳—誘二。双鈎。噢香的。喝辣的。

全射中者（各贈春山石圖章一對）依齋。柳思織。

射中半數以上者（各贈信箋兩盒）呂鐸。石韻。郝佐仁。

射中三條者（怒不酬雅）韋榮先。趙慶颺。施園。

無線電 本〃日〃的〃放〃送 —奉天中央放送局

呼號MTBY周波數一、一五〇KG

廣播節目 二月二日（星期四）

午前

七、五〇（新京）國歌

八 一五（新京）初等日本語講座

八、四〇（大連）清晨音樂

九、〇〇（新京）氣象通報

九、一〇（新京）先哲故事謝安韓來德

九、四五（新京）建國體操

一〇、五〇（奉天）家庭講話 奉天第一女子國民高等學校 女子爲國民之母校長李國鳳

午後

一、〇〇（新京）新聞

一、三〇（大連）清唱鴻鸞禧 自拉自唱劉少梅

四、四〇（新京）新聞

五、三〇（奉天）兒童時間寒假期中日語補習（七）裴玉韜

五、五五（新京）中等日本語講座

六 二五（奉天）評詞高宗巡幸記（一九）関桐晟

七、三〇（新京）講演滿洲國修交經濟使節團特別講演團長韓雲階國員韋煥章同王慶璋同啓彬同王秉鐸

八、一〇（奉天）相聲打白狼郭瑞林

八、三〇（奉天）舊劇奉天放送局國劇前研究部黃鶴樓

九、二五（新京）新聞

一〇、〇〇（新京）新聞再放送

一〇、一〇（新京）輕音樂三重奏銅琴伴奏鈴木充夫一、多瑙河之綠波大提琴太田鐵夫二、天使小夜曲三、衆魯貝吉歌

一〇、三五（新京）清唱徐母罵曹乍非

康德六年度 招生（新生插班生）廣告

一、招額 ▲本科 商工部 第一學年（優級國民學校卒） 第二學年（插班生國高一年修了） 中學部 第四學年（國高三年修了初中卒） 第一學年（公學堂卒日語通曉者） 第二學年（日檢二等以上學力者） ▲專修科 日語專攻部 第一學年（日檢四等程度者） 第二學年（日檢定三等以上者） 高等專攻部 甲科（國高四年卒同等學力者） 乙科（初中三年卒）受驗

二、並有宿舍詳細簡章郵票二分寄

奉天東亞商工學校總務課啓

附屬日本語專修學堂 留學日本中學堂

總校址奉天大北邊門外中央大馬路南盛平街三番地 電話四—二六二八

聘請教師 土木科 一名 資格 專門大學卒業 待遇 月薪五十元起

招考新生 國民高等土木科一至四年各級生限愛新覺羅子弟有證書免試 詳章函索附郵票四分

奉天維城國民高等學校校長 宗室慶厚謹啓

通知卒業學生 本院接各省農事合作社及蜂場來函擬採用本校卒業學生任養蜂技術員本院卒業學生散蔓各地見報繕具履歷書來信報知以憑推荐 院長 白醴泉 啓

聘請教師 本院聘請男女教師二名有養蜂專門學校或在官署任養蜂技術員二年以上經驗（須人物証明）在師範校高中學校卒業者希望者親筆履歷書二分手札形像片二張來函接洽是荷 奉天養蜂學院院長 謹啓

奉天遼海美術研究所招生 校址大南門裡路西

一、名額—速成科東洋畫系西洋畫系各二十名本科東洋畫系西洋畫系各廿名各系編 生五名（男女兼收分班 授、二資格—速成科限高小卒業本科限初中卒業、三報名日期—三月一日止、四報名手續—呈繳卒業証書或証明文件二寸像片一張報名費一圓最近圖畫作品一張（如無作品須受試驗）、五研究年限—本科三年速成科 年、六研究費—每學期十八圓膳宿費每月約八圓（簡章）函索附郵票二分即寄（附設函授科夜習班常年招）

COSTAD'S ENGLISH SCHOOL 英語教授

加斯達英語學校 日班 自上午八時至下午二時之間 夜班 自下午五時至晚九時之間 外有打字一科 奉天日站浪速通 淀町北頭十一番

奉天漢英女子打字學院招生

本院優點 一、創辦最早 二、設備良好 三、機器完全 四、費用很少 五、教材優良 六、技術精妙 七、生路有望 八、入學不考

凡中途失學或因環境不良而欲在社會謀獨立生活者可投入本校工夫就有服務社會的希望並備有入學簡章函索附郵票二分即寄 本校備有樓房宿舍 本院均有優秀打字員待聘 一、不放寒假 一、本院代打各界文章信件潤格低廉 校址奉天市大南門裡工部衙門胡同 本院原名華英打字學校

打字招生 奉天日滿打字學院『原名日滿打字學校』 新式機器、諸多俱全、打字敏捷、使用伶便、日滿兼習

本院特點 能學、完全、優良、女子希望、教師、設備齊全 充打字員者速來學打字勿失良機入學手續年齡程度均不限隨到隨收免試不放寒假日語科免費本院備有潔樓房宿舍數間詳細簡章函索附郵票二分即寄（本院代打各界文件） 院址奉天小西關國民優級學校西鄰樓房便是

招生廣告 奉天打字員專門養成所 原名奉天打字專門學校

▲打字是女子謀生活的高尚職業 ▲畢業後成績優良介紹充任打字員

本所招收新生補助課外學習日語費拾圓請勿失此良機本所設備康德五年製造最新式打字機數十台井對裝卸機器修理技術力求精明使學生服務時適合應用外縣女子免試隨到隨收備有潔淨宿舍詳細簡章附郵票二分即寄本所代打各種文件（不放寒假）

▲本所備有技術優良打字員待聘 ▲所址 奉天市大南關柴草市路東

為協議民船買收問題 中央派員來哈商洽中
關於買收事項不久即可解決

【哈爾濱】關於政府當局為統制北滿交通事業對買收哈爾濱航業聯合局所屬民有船舶問題、經官民双方直接交涉業已安協、已誌前報、同時以航聯航政兩當局及關係者多名成立評價委員會、正在進行協議中、而中央交通部為進一步的實現買收事宜、特於日前派遣同部江路司水道科事務官小野彥馬氏來哈、於二十七日午前在道外航政局召集全體評價委員會委員會議、再度檢討評價事項、繼於二十八日下午一時在道裡交通部船員養成所召集全體船東會議、並討論所有一般之評價事宜、關於買收問題不久即可正式解決云云、

額穆金融社通告 商號聯保貸欵

【吉林】省額穆縣城所在地蛟河、年來商業發展、人口激增、頗為吉林省東方可期待之新興都邑、該地金融合作社年來對於市面及農村經濟之調劑、頗為注意、現值年關在邇之際、金融合作社為調劑市面之經濟起見、實行商號聯合保証貸欵、正式公函通知、額穆縣商會、該商會向蛟河市內各商家傳諭（用傳單形勢）、告知聯合貸欵實行貸欵額萬元以下、貸欵手續三家保証既可、並三家互相保証、可三家貸欵條云、各商家甚為欣喜、於此金融緊張之時、出此貸欵法商民頗稱喜色云、

癮者照像像舘忙

【寬甸】為鴉片癮者之整理、限期貼於通賬及証書之上以免弊竇、所以隱者、都遵令照像、像舘異常忙

舊歷年神紙上市 民衆等更當節約

【開原】新年市度、舊歲旋臨、而一般雜貨商店、大書神紙發賣、以供人民之需求、然舊歷年用品、固宜從俗而當備、但是値此時局、嚴重之下、人民理宜廢除奢靡、實行節約、務須打破無味之豪華、免掉不當之虛禮、以期富家强國之政策、普及鄉村、而謀人類之福祉云、

濱江六年度 管內鴉片預算會議

【哈爾濱】濱江省公署、關於康德六年度各縣旗市管內鴉片會計預算協議會、上月三十一日午後一時三十分起、在省府會議室經岩尾庶務科長以下各關係者出席、討議預算分配、計畫事業內容、四時散會、

署長村長仁慈可風

【青岡】扶困濟危為君子之本色、救難恤貧乃仁者之高風、雖云惻隱之心人皆有之、然亦王道精神深入人心之所由致也、本縣中和村管界小趙義屯、農民張春芳者、家徒四壁生活維艱、斗室之內、時與其妻牛衣對泣、不意彼蒼不諒禍降貧人 其妻於月之二十三日偶患難產、危篤殊甚、鄉間診治、既乏國手、而來縣就醫、又需車資、呼籲無門、只有坐以待斃而已、詎意事被中和村長、伯玉霖暨署長王之榮二氏聞知、當即慨解義囊、合力籌資共計十三元有奇、代為僱用自動車、來縣施診所、當經李醫官郭先生等、於千鈞一髮之際急施仁術、該胎兒雖已早死腹中、然張妻終得再慶甦生、亦云幸矣、似該村長署長、如此慷慨、誠可風世云、

警士當仁不讓

【新民】於一月廿八日午後四時在新民後大街世合義門前、有一人昏倒於地、口不能言被城廂警察署直轄所警士蔡德元所見、向前查其形狀、並無嗜好、類似遇難因冷以致昏倒、該警士立即僱馬車一輛、送至三合旅舘、並請醫生診視經醫生張先生述其此人腹中確實無病、因冷飢而凍倒、此警士購買小米、令人煮粥一碗、服下後、一點許即明白、問其來源、現在店撫養、店錢飯錢均由該警士出資、又拿一元一毛、作為零用云、

吉市購面大競爭 小賣商苦於應付 請警維持秩序

【吉林】市內面粉組合成立以來、實行配給、以免人民購面有不得者、近日來各地面粉相繼輸入吉垣、因年關在邇、購者紛紛、大為競爭、各小賣面粉店、由批發店領得不及解車購者既如領粥者一般、爭相購買年明益迫、因貧民等亦均欲於年關時、以試面味、無論如何貧困者、當賣變賣、亦必一飽肉而、此國人之通俗、前昨兩日各代理面粉之商、一袋無存、購者等候店前三五十名二三小時等候、如同火車站購票一般、及粉店運面車至、俾輪流配給面粉一袋、不准多帶與、多有不能輪到者、須次日再配給、昨日西關廣盛源商店因門前欲領而者太多、恐有意外、報請附近警察官吏、到場監視、購者紛紛叫買面粉店夥計、忙個不休、終於晚到者、不能購得、次日再配給、每配給、不准多購云、

正陽河畔闢水源地 計劃二年完備工程
以經費一百二十萬元解氷後動工

【哈爾濱】哈爾濱市公署水道科、溥年以來伴同都市建設之發展、對於市內上水道積極向前邁進建設中、現在上水道之普及逐漸徹底、一般市民認識漸深、需用者激增、因此感覺王兆屯現有的水源地水量將來恐有供給不足、該科有鑑及此、為謀供給一般市民需用水量之圓滑、經協議結果、決定於本年度解氷同時、以經費一百三十萬圓、在正陽河方面松花江畔、敷地二千五百坪、新開闢大水源地一處、預定二年完竣工程、以俟該項大水源地完成後、而哈市將來雖增五百萬人口、亦不至于感覺缺水之患、實是一般市民最大福音云云、

于治安部大臣 蒞江巡閱歸京

【八道江】治安部于大臣偕以下要員於上月二十六日午后二時由臨江縣乘車蒞江巡閱、初至司令部視察、繼赴行轅燒商福泉盛住宿、並招集各界首腦人訓示一切、夜半安息、及二十七日早九時三十分、有各界高歌恭送中、登車歸京云、

指定販賣麵粉商

【寬甸】自麵粉限定販賣價錢化一以來、麵粉即感缺乏現在春節在即、一般商民、仍守舊俗、多備嘉肴美饌、以圖一年之辛苦、當局體恤民情、乃發來麵粉、指定販賣商四十二家、購買者爭前恐後、又恐供不應求云、

洮南卍字分會 粥鍋開辦

【洮南】兆南縣世界紅卍字分會會長劉兆性等、集欵買米設立粥鍋、於一月一日開辦、按日貧民就食者二百餘名均頌揚該會長等公德云、

燕京風光

前門外延壽寺街 白面客竊急行竊

前門外延壽寺街住戶李書榮、年二十餘歲、宛平縣人、素好冶遊、並染有不良嗜好、因手中無欵、在各處偷盜、於本月二日夜間李某所偷之物、在隅市售賣、被警捕獲、供認偷盜不諱案歸地方法院、前日經該院刑庭推事開庭審理云、

木匠鐵鎖行兇

永定門內大街和記木廠鋪長劉紀春年四十歲、於昨日下午六時許、有木匠楊永德、年三十六歲、大興縣人、推運木料、賓與劉某、因講價發生爭執、繼相揪打、劉某被楊用木棍擲傷其頭部後腦背等處、血流如注、嗾警赴區成訟云、

同義樓夥計 大舞起通條

前門外鮮魚口同義樓飯舘、前晚八時許、有飯客四人、至該樓便酌、內有飯客楊光義、見菜內不潔、當時向夥計張文山質問、由言語發生衝突、双方互相毆打張抄起鐵通條、將楊某扎傷、該管警士聞訊赶到、楊某謝稍失去鈔洋數十元、遂將楊某送醫、轉解地方法院究辦云、

蠻橫肉商打警察

崇文門外東柳樹井永茂羊肉舖舖夥馬慶全、年二十九歲、昨日下午五時許、馬某騎腳踏車至屠宰場取得羊肉、當掛於自行車上、行至蘇家坡地方、被外五區十六段警士趙芝錡所瞧、當令馬某將羊肉用布包好、馬蹷橫異常、當將該警士衣服撕碎、皮帶扯斷、經其他警士赶到、將馬某帶區訊辦云、

店主見利負義 不認存欵店客撞頭

門外趙鋒子胡同岳明清在該處開設慶華客店、昨有史殿臣年三十歲、在該店住宿、除預付店帳外、復存現欵三元四角、翌晨史某臨去向岳索要存欵、岳堅不承認、史情急一頭向門框撞去、當即昏厥、經該管外五區署警士赶到、將史某救起、即將双方帶區、史某控岳侵占財物、岳反控史某訛詐云、

萬盛軒一幕羣毆

和平門外何家大院住有劉景明、年三十六歲、作工為業、昨日下午三時、伊至天橋萬盛軒聆評戲、因茶錢與夥計常雅如口角、當約多人、將劉某毆傷、經警赶到、僅者送醫、常某帶區云、

分利不均兇毆

崇文門東小市和興小器作鋪夥高云、於昨晨七時許、伊與打鼓人宋燕璽年二十八歲合夥在小市地方買得檀木椅、賣出後、分利不均、發生爭吵高用刀砍傷宋某頭部三處、經該管警察閒訊赶來、將傷者送醫、兇犯帶區訊辦云、

女僕被煤毒薰斃

東四牌數樟樹胡同楊宅、僱有女僕徐氏、三十歲、伊因畏寒、於前日夜間將火爐添滿生煤睡去、至昨日晨經該宅之人發覺、徐氏被煤毒熏斃、已無法救治、當報該管函請地方法院派員前往相驗云、

逆子持刀嚇父

前門外天橋東市場六巷住有徐占奎、年四十八歲、素在金城銀行傭工、有子名徐桐和、年二十五歲、素不務正、並染有白面嗜好、昨日上午三時許該子向其父逼索錢財、徐某未給、該逆子將菜刀抄起、欲向其父行兇、徐占奎跑出鳴警、控告其子忤逆、持刀行兇經該管警將該逆子捕獲帶區訊辦云

濱江省招墾科對 六年度事業計劃
以三百萬元擴充訓練所

【哈爾濱】濱江省公署、拓政基於產業開發五年計劃、對於本年度的機構積極擴張、本格事業躍進發展、而濱江省開拓廳招墾科對於康德六年度事業計劃中之增設訓練所經協議結果決定於本年度以三百萬元經費擴充訓練所、茲將增設訓練所地址大體如下、鐵驪、珠河、對店、南平陽川（即葦河縣）薩爾圖（安達）三井子（海倫）及其他共為八處云云、

地整局公務忙

【昌圖】縣公會堂之地籍整理支局、自由開原縣移轉以來、將及半載、前者紛紛下鄉赴現地工作、丈量區劃、終日不休、共緊張態度、早已宣傳於民衆之口、茲屆冬寒、暫時調回局內、以便書類圖冊之整理、見該局公務 異席忙碌每晚加班工作、燈火明亮、至夜十一時方止、似此公忙、為國努力、殊堪稱贊不已、昔孔子云『經正則庶民興』、新國前途之猛進、於此可見一班矣

滿係警佐之調動

【海城】本縣警務科、頃奉省當局之訓令將滿系警佐、應行調動者、經縣署遵令揭示如左、騰鰲堡警察署長張鐵航調任警務科警務股長、馬鳳屯警察署長劉建功、調任騰鰲堡警察署長、大石橋警察署保安主任秦乃辰、調任馬鳳屯警察署長、以上三警佐、已分別到任矣、

哈警司法科為中心 實行舊年大警戒

【哈爾濱】哈爾濱警察廳司法科鑑於舊歷年關切迫、為防止不退份子侵入市內計、故與各警察署聯絡之下、舉行春節大警戒、全體總動員組織搜查班以不眠不休、晝夜輪流搜查結果、捕獲二十餘名竊盜嫌疑及他嫌疑、現下正在審訊中、而各警察署亦正開始總動員搜查中、不良份子掃清工作雷厲進行中云云、

整理舊義倉財產

【海城】本縣康德二年、因西部水災甚重、會由政府、貸付各災村、救濟金兩千一百廿元高粮三百十九石八斗三升、除九區償還貸欵一百卅七元零六分外、向欠欵一千九百八十二元二角四分、高粮三百十九石八斗二升、現奉省令、整理、已令各該村、趕速償還云、

教師講習會終了

【寬甸】縣當局為謀教育之邁進、開催教師講習會、已誌前報、日昨已開會期滿、即行閉會典禮、會址在優級學校按序、舉行並有正副縣長及各要人之訓詞、很為隆重、經過斯番講習、對於日語更有進步將來教育、必能大有起色云、

天氣回暖積冰消融

【開原】本縣氣候、當三九時節、特別冷寒、大有裂膚之概、近來逐漸回暖、積冰漸濟、昨今兩日、尤為暖和、化得南流北泥濘滿街、大有春風解凍之模樣云、

齊鐵利用舊正休假 展開大猪狩于興安嶺麓

【齊齊哈爾】齊齊哈爾鐵道局前以興安嶺為舞台作猛獸狩、近於白阿線五义溝北方三十公里興安嶺麓、發現數棲息之猪多數、旅客係利用舊正休息進行舉行大猪狩之計畫、由管內及新京方面廣募一般愛獵家、亘舊正五日間、以興羅遷人為鄉導於同地方展開戰慄與鬼氣壯烈之猪狩、以一等寢台車輛代用團員宿舍於五义溝驛停車外、由驛至獵場乘森林代採用之公共汽車、又旅客係、期下調查萬全、一兩日中係職員赴同地作下調查、預定歸齊後再作詳細計畫、

歡送平尾股長

【昌圖】縣公署警務科警務股長警正平尾正雄氏、轉勤龍江省公署官房附、業誌本報茲該氏於本日（一月三十一日）首途赴任、縣公署同人一體列隊歡送、科長以上及各機關香領及一般知交則赴車站恭送彼此握手話別、依依在望、大有黯然魂消之勢、時將正午、火車入站、該氏拜別車、汽笛一聲、乃別我昌圖而歎然啓行赴新任所去矣、

澡塘業臨時漲價

【齊齊哈爾】舊曆年迫近一般商人習俗、多值此時提高物價、而尤以理髮及澡塘業有增價之習慣、故本市澡塘業組合長劉榮久、日昨呈請警廳保安科大其所請於年中准其池價五分、共三角五分、盆塘增價一角、共六毛同科核其尚屬正確、故准於二月三日、而止三月十三止十日間、實行其所請之價格逾期則無效云、

吉市金銀價漲

【吉林】年來因社會風俗之向上、關於金飾品之裝飾風俗大衰、結婚中之第一條件、金鐲金鈕等、亦皆改為大鑒之需要品、因之首飾店蕭條、金價出去年七月間由三十三元落至二十八元、完全為收買改新之買賣、不意近日因購者多賣者少、赤金價每錢（新制器）由二十八元漲至三十三元、如購金店者三十四元餘、惟明價碼尚列為二十八元、如舊品售給金店、尚可得三十三元、銀價三元云、

警官一體學習日語

【齊齊哈爾】本市警察廳關係側、近為順應日滿協和之基本國策、鑒於日滿人士、日語為調和感情之媒介、同時更為文官考試中之主要科目、日昨曾正式明令所屬各科人員、一體於午間休息內、即日開始學習日語、以便將來考試文官之極試驗、而免日滿同仁間言語之隔膜云、

署長盡責地方安

【洮南】洮南警察署長王洗璧蒞任以來、數月之中、對於地方治安、加意保護、至於用人更為謹慎、故市街太平、大有夜不閉戶路不拾遺之概此皆賴該署治化之力矣、

滿洲毛皮輸出 近已結成組合

【哈爾濱】關於與滿洲毛皮輸出業振興統制機關設置問題、前於經濟部當局指導之下、於商工公會並三井物產、古麗德商會以下同業者間、研究結果、決定滿洲毛皮輸出組合結成方針、因此種設立準備已完了、故自三十日午後四時起、在哈爾濱商工公會開組合創立總會出席者為工藤經濟部代表、中西工公會常務理事同商工務處長、山田滿洲毛皮輸入組合常任理事、日、露、德、美毛皮業者等、定刻開掛業務處長宣告開會推徐輸入組合長為議長、而入議事、有工藤經濟部代表之致詞、並說明關於組合創設、政府當局之方針、繼而發表組合員中別頭役員後、徐議長及仙田常任理事作就任致詞、終了後、發表組合定欵及統制規定、以是立市商工科長、中西商工公會代表之致詞、請長宣告閉會、本總會所提出之議案、全部滿場一致可決同六時散會、

又組合事務所、暫置哈爾濱商工公會內、

輸出組合役員

組合長古麗德商會阿果比羅威齊、常任理事山田小一、理事極東毛皮商會華沙哥夫三井物產西摩遜商會、監事秉松商店、哥普爾、華沙夫斯基、

組合結成之意義

【哈爾濱】伴隨滿洲毛皮輸出組合成立、佔滿洲國對外貿易之第六位、輸出總額年五百萬圓、滿洲毛皮之完全輸出統制已見斷行、組合員為毛皮獨占輸出業者認為特權、依組合員之提攜協力、世界市場期的飛躍、頗有期待、且政府當局依本組合結成以下等之條律、期戰時貿易下毛皮輸出之完璧、

一、經本組合圖合理的毛皮輸出之振興乃至統制、

二、促進組合員之自治的業界之改良發展、

三、防止本組合員以外之毛皮濫買、抑制國內投機相場、同時對抗國際行市、

四、限定輸出業者之數、圖共營業之安定、

五、持續與毛皮統制組合密接之關係、

六、獎勵組合加工而圖外貨吸收之增加、

七、對貿易協定國作責任輸出、本組合近按貿易統制法、改編現行契約組合、基法律為新組合而確立基礎之方針、

市極積發放 生業貸付金

【齊齊哈爾】中央社會事業聯合會、前為救濟市內一般貧民無力生產者而給本市鄰保委員會、以生業貸付金等情、惟本市市署厚生股茲為早日拯救一般貧困者、脫離困苦環境正在極積準備將此項金額、發放與一般貧困市民、最近於二月一日即可實現云、

救貧民發放棉衣

【寬甸】本縣災害頻仍、民不聊生、縣當局力籌救濟方策、已屢誌前報鄉間貧民多已發與棉衣、現在又發與城內外貧民棉衣、日昨已將貧民逐戶通知、不日即行發與、一般貧民無不忭欣雀躍之至、感念王道之恩惠云、

關東州內新施設 擴充水道及校舍
特殊事業各預算計定

【大連】關東局十四年度之新施設、臨時部歲出預算中之事業費、除大連清水道擴張（第五六期計畫）及大連灣附近與馬欄河沿岸土地整理、並大連工業及第三中學校新營等特殊事業外、更有關東神宮營造費二十萬圓、（事業費一萬五千圓、工業費十八萬五千圓）新營費六十五萬四千三百十圓、修繕三萬一千六百九十五圓、大連中央郵便局新營費五萬圓、航空施設整備費二十七萬三千四十二圓、（內航空無線通信設備、二〇五、四四二圓、飛行場整備六七、六〇〇圓氣象通信設備費八萬一千五百六十五圓、測量及調查費一萬一千百六十圓、（內判任薪俸一九一三圓、事務費一、六六五圓、測量調查費七、五八二圓）經濟事情調查費二萬三千六百三十一圓、（內判任薪俸九、五六七圓、廳費及修繕費二、六六三圓、雜俸及雜費一一四〇一圓）國有財產調查費四萬三百二十三圓、（內薪俸一九、九二六圓、廳費及修繕費三、七〇五圓、雜俸雜費一六、六九二圓）此中新營費及修繕費之內容、大體如左、比去年新營費減二十七萬二千七百十二圓、修繕費增加一萬三千三百五圓、

（新營費）薪俸二七、五八〇圓、事務費四〇三五九圓、警察官署廳舍新營三八、八三〇圓、學校校舍新營九九、六九〇圓、鹽業試驗工場新營一五、四九四圓、種畜場倉庫營新四〇〇〇圓、植物檢查所新營廳舍一三〇〇圓、遞信官署局舍及官舍新營二二、二五〇圓海務局廳舍新營五、四四〇圓、氣象台廳舍及官舍新營六一、六〇〇圓、海務局所屬船舶所造一〇二、九八七圓、警察專用電話架設及改築一三、〇〇〇圓、其他各所屬新營一〇、〇〇〇圓、

（修繕費）學校校舍修繕一四、六五〇圓、警察官廳舍修繕三、二八〇圓、海務局所屬船舶修繕三、七六五圓、其他各所屬修繕一〇、〇〇〇圓、

美國農業政策（漫畫）……（美報）

全滿選手權大會 吉林代表已決定

【吉林】全滿滑雪選手權大會取二月十一日紀元佳節、於吉林北山傾斜面盛大舉行、此先達地之吉林、二十九日作預選大會、同日因近來稀見之高溫、積雪少而雪質亦極度惡劣不得十分競技、有鑑於此吉林代表於同大會之優勝者外、由聯盟吉林支部推薦之選手參加、吉林代表選手明以必勝而出場全滿滑雪大會選手氏名如左、

監督近藤純浩（省）中村司郎（市）主將森崎秀雄（鐵）副主將久米良造（師）選手藤原春雄（鐵）守澤由太郎（鐵）橋辰郎（省）柄木美（鐵）三）中國太七（省）大倉鎮次（浦昌武（學）臼井幸次（學）省）成田升吉郎（市）栃木賢具本鎬（學生）上西鐵彌（第一（電業）成田清（市中）高四校）

全滿滑雪大會 十一日在吉林舉行

【吉林一日發國通】大滿洲帝國體育聯盟滑雪協會主辦之全滿滑雪選手權大會、定十一日上午十一時在吉林北山滑雪場舉行、當日省內以及新京、奉天、撫順、牡丹江、齊齊哈爾、哈爾濱等地個人、團體必有多人參加環繞省長、市長、鐵路局長、觀光協會四只銀盃、展開一大爭覇戰必有一番盛況、

凄慘 夫婦同時被人慘殺 傷重不治先後死亡 警察當局搜察逃犯中

【哈爾濱】於二十二日下午八時半許新安埠安順街住戶古物商日人水野長八年五十八歲及其妻光代年四十七歲不知因何事故夫婦同遭人慘殺一案、當時經過情形已誌前報、自該慘殺案發生後、警察當局為搜查兇犯連日以來、不眠不休張佈警網晝夜搜查中、至于受有瀕死重傷一對老夫婦送至市立醫院後經外科森醫師加以急手術救治結果因傷勢頗重依然陷於不省人事狀態不料於二十六日下午三時許水野長八總因傷重致死、其妻光代亦於二十七日下午四時許亦因傷勢追隨其夫於泉下矣、可憐一對老夫婦不知被何人慘殺先後死亡、為狀極慘不忍目覩關於兇手能否落網警察當局積極搜查中云云

同病相憐 代出車資 日滿融和珍聞

【大連】市外革鎮堡會夏家屯夏家河子松浦製紙會社社員兒玉貞登氏之長女慶子、年十四歲、二十七日在自宅附近遊戲中、忽被野犬所噛、當入病院醫治、一方診斷加害之野犬、確定為狂犬、又有同宅近鄰滿人女多妲子、年二十二歲亦被野狂犬所傷、是否同犬加害、却未斷定、入院醫治時、須每日通院、但多妲子因家貧不能通院、正困難中、適被前被害女父兒玉氏聞知、以共同病州憐、情願代出車馬金十圓、及醫愈為止、多妲受惠、感激不盡、誠日滿融和之珍聞焉、

重交通取締攤床

【西安】西安縣城內各大街原不甚窄隘、惟在各商家門前十九均有攤床、所有車馬行人較平時增多、而路滑如鏡、容易發生危險事故、縣當局、警察責任者飭警察署保安系各人員、取締攤床以杜危險云、

機械

機械和工具！

產業開發自機械始

機械和工具的大百貨店

請君賜顧藤田洋行！

藤田洋行

火湯良藥

家庭常備

如意膏

撒可喜龍

奉天警務廳化驗

瀋陽警察廳註冊

老君丹

家庭常備聖藥

本城外埠各縣鎮均有代售

主治

男女內外兩科。流行時疫吐瀉赤痢。虎利拉。胃病。肺病咳嗽。吐血。頭眩。少婦。經血病小兒。急慢驚風。食積。班疹

大瓶國幣五元　小瓶國幣三元　大袋國幣五角　小袋國幣三角

本局備有詳細說明書函索即寄

老君丹總批發處

奉天商埠一經路來鮮里

電話二〇一五四六號

光陸 CAPITOL THEATRE

奉天城內中街光陸電影院

一月三十一日　二月一日　二日　三天

南國第一女伶　李雪芳主演

黛玉葬花

大華公司出品　有聲古裝巨片

循環開演　票價照常

舊歷年選特部兩新片

初一日公映　茶花女

初五日公映　母親的秘密

雲閣電影院

二月一日　二日　雙片

清明時節

【加演】西遊記

下期→肉彈王者

陸空一大激鬥・驚險

天光電影院

二月一日　二日　公映

但二春　黎明健　主演

富春江

全部有聲對白巨片

時間　循環開映每日一時起至十時半　日午前十時半起

價目　樓上三角　樓下二角　軍警學童半價

亞洲電影院

今日演

風。雲。子。女

派拉蒙公司有聲對白滑稽巨片

一二三日加演　（紅粉鐵血）

舊年選演　（古屋行屍記）

東安電影院　電話2.3542

演期：一月卅一日　二月一日　二日

兩大貢獻　票價壹角

武俠激鬥勇敢冒險巨片

小偵探

主演　方沛霖　高占非

同時加演　驚險恐佈神奇巨片

黃金魔

主演　鄔麗芳

招生

招生

學則贈送

三月一日新學期開始

▲由本校畢業後考票合格者最多

▲現有在校學生三百餘人

▲校中設備完善堪稱爲全滿第一

一、新式練習車十餘輛此外並有獻重車

二、練習場

三、以電影教授

四、各種實物標本達數千件

五、教室宿舍設備完善

六、修理實習工場設備完全

▲另備職業免費介紹部

招收各科人員

本科　三個月卒業　五十名

受驗科　一個月卒業　五十名

速成科　三個月卒業　五十名

株式會社奉天滿洲自動車學校（舊）改稱

滿洲自動車專門學院

奉天商埠地十緯路五五

電話二一二九四四番

唯一痔藥

化痔龍土散

久患痔病不愈的人用本散試試便知効力如何

函索痔病說明付郵票四分即寄

化痔膏

奉天大西關大街路北下一〇九號

張三多堂

理腎健腦補血養身

黑色固腎丸

今三十週紀念大贈送

買一盒送一盒

一萬盒爲止

▲黑色固腎丸主治

主治先天不足、〇〇虧損、〇〇過度、夢〇〇遺滑精精液缺乏精冷精淸、子嗣艱難、陽〇〇短小、陽〇不舉、〇事早〇老年精衰夜多小便、精神困倦、頭暈眼花、耳作蟬鳴行動心跳、精勤動作氣喘、四肢無力、舉凡背痛、風濕、腰酸頭痛、筋骨痛、骨節痛、腎虧潮濕、常出涼汗、凡屬腎經發生各症治之非常有效、如無病常服、體質強壯、精神充足、永保無腎虧陰〇之慮、如患腎虛陽〇之症早服一日（黑色固腎丸）早得一日全愈、此藥性質和平、毫無流弊效力偉大百百中患病購服一試方知言之不謬、

定價每盒國幣壹元半打五元六角買半打送半打各省各縣漢藥店西藥房均有代售

駐新京西四馬路南拐角　瑞華氏藥行

駐哈爾濱道外十六道街　瑞華氏藥行

總經理奉天小西關祠堂前　大生藥店

劉氏樂仙膏

帶藥女金丹　養血保坤丸

本堂擴充營業起見特辦開幕大紀念

樂仙膏減價一月期限外埠各縣一律收半價購者勿失良機

此樂仙膏揣貼婦女諸病經血不調赤白帶下子宮寒冷久不受孕下寒虛冷小腹作痛凝滯痛腰痛腿酸經閉痨症各種疾病此皆治之

定價　小貼一元、貳元、中貼四元　大貼六元

帶藥女金丹隨膏藥贈送一付　養保坤丸每料三元

哈爾濱道外正陽十四道街

老福春堂批發

專治咳嗽

劉氏金丹

全國馳名皆知顧主請早試用要知久咳傷肺肺傷爲痨夜不安眠四時感冒咳嗽遠年痨傷咳嗽氣弱咳嗽吐痰吐血咳嗽痰喘風火咳嗽急服此藥確知有奇特之效多年不愈之咳嗽服用每盒一元一付一角

總發售處　濱江省　老福春堂

哈爾濱正陽十四道街

外埠代理處

大連德記全棧　大連康德記原棧　大連德記西棧　大連德同福棧　大連大西藥房　大連華西藥房　大連華泰藥局　金州康德記　普蘭店康德記　瓦房店康德記　蓋平洪春堂　營口中西藥房　營口豐利藥房　安東大生東　安東瑞祥泰　奉天大成藥房　奉天五洲藥房　奉天新新藥行　奉天大德生　奉天大生藥房　奉天裕泰東　鐵嶺和發久　鐵嶺世合堂　開原義和堂　開原德泰臨　開原廣盛源　四平街和發瑞　四平街德發亭

四平街裕發和　遼源德慶會　通遼和發義　通遼德慶會　洮南永和堂　洮南德慶仁　公主嶺三合德　公主嶺泰和春　公主嶺義和順　扶餘慶昌福　扶餘興順德　扶餘榮盛和　豐東同德福　新京耀廷藥房　新京長生藥房　新京義和謙　新京中西藥房　新京五洲藥房　新京中興藥房　吉林五洲藥房　吉林新興藥房　吉林中西藥房　敦化天和書局　敦化中西藥房　延吉永和興

雙城恒泰德　江省新新藥房　江省錦和昌　江省德泰盛　江省和發源　江省中西藥房　訥河錦和盛　訥河德泰祥　嫩江錦和盛　嫩江德泰祥　泰安錦和盛　泰安益發和　克山錦和盛　克山吉慶昇　克山吉西藥房　江省吉發和　北安錦和盛　拜泉錦和盛　拜泉錦和盛　拜泉吉慶昇　海北鎮和發通　海倫錦和盛　海倫久遠長　海倫義和盛　海倫仁和順

海倫復泰西　綏化長慶森　綏稜東發徐　海拉爾洪順堂　綏芬河萬發東　黑河大同藥房　方正和發長　依蘭和發禎　依蘭德慶昌　佳木斯萬興元　佳木斯盛發和　佳木斯盛發祥　佳木斯德慶宏　蘭西錦和盛　青崗錦和盛　富錦德慶魁　富錦義和利　富錦和發慶　富錦義和祥　肇東興順謙　肇東興順源　安達站同仁堂　安達站吉盛隆　甜草崗德全信　甜草崗錫和祥

甜草崗同和祥　豐樂鎮天和慶　豐樂鎮德育堂　豐樂鎮世和公　勃利義慶宏　勃利興和隆　延壽東順宏　鄭家屯義昇和　遼陽德和堂　昂昂溪大泰魁　昂昂溪同德堯　興隆鎮和巨東　興隆鎮錦泰祥　興隆鎮復和厚　北安洪升堂　通遼德春同　八面城和隣福　春河華發房　海城業西藥房　海城新恩藥房　海城成昌藥房　晉平永春堂　望奎和慶

總發售處哈爾濱道外正陽十四道街

老福春堂

補腎健腦却病延年

添精益髓扶陽固本

金剛藥片

本藥主治先天不足腎經虧損遺精滑精老年經衰小便夜頻精神疲倦頭暈眼花耳作蟬鳴四肢無力腰腿疼痛形容枯瘦等症凡因腎虧所發生各症無論新久按法服用均有特効此藥純粹補劑如無病常服無腎虧之虞且其藥性和平效力宏富不燥四時皆宜老幼可服毫無他弊無病常服爲扶養劑每日飯前服二片白水送下有病用斯藥每日飯前服四片用淡鹽水送下

定價　大盒五十片　貳元　小盒二十片　一元　半打　十圓　五元

外埠各大藥房皆有經售倘無處購買將款匯寄哈爾濱本藥店無悞原班回寄　郵票代價均可

哈爾濱　老福春堂批發

滋補飲料

每日飲飛鷹老牌煉乳一二杯即覺心神舒泰體力充盈此即健康進步之象徵此種煉乳所含脂肪成分完全與中央所頒佈之衛生條例相適合以故為市上質地最高貴之煉乳

功勝參茸而無參茸之昂貴老年及少壯四時飲之無不相宜

認明老牌　謹防假冒

飛鷹老牌煉乳

經濟與產業

南滿之水系 ⑦

奉天工業地

隨伴奉天之水系工作之完備一方發達者、爲工業地的開拓、査奉天市之工業地區、大體加鐵道關係之時、沿鐵道沿錢、鐵西工業地、皇姑屯工業地、西北工業地、大東邊門外工業地、瀋海工業地等呈連續、鐵道沿錢兩側、悉爲工業地、或有滿人側各種工場、或有電力供給所、更東方地區、爲滿洲國系重要工場悉有密集、造幣廠、被服廠、滿洲工廠、造兵廠、飛行機工場、其他重要工場之大部分、爲該地區之包含地帶、至西北工業之附近、配電處、染色工廠、窯業等爲連續又中央部有同和自動車之重要工場、而至皇姑屯鐵西工業地區、爲頗廣大之地帶、是爲奉天工業之本貌也、

而觀工業地之施設、皇姑屯以東地區之工業地排水設備等主、利用渾河之分流、然施設不完備、要改造者爲多、鐵西工業地、渾河附近在塵芥燒却場又有滿鐵苗圃、工業地之排水、經一條之排水溝、由渾河爲流入、冬季間之工場用水之排水、溝內認水蒸氣、充滿、

由渾河畔遠望之鐵西工業地以白煙蓋上夯林立之煙筒等被完全遮蔽、有雲煙撲翻之感、

奉天之水系

奉天鐵西工業地開設後僅以五年有今日之大發展、滿鐵之都市計畫者之該地開發之努力、致今日之大該地域倶與鐵道綫、呈鐵道地帶化蓋工場與鐵道及水路、有密接關聯、不可分離也、

斯奉天之運河、中部系遼河水系、合流於鐵嶺、而更結於奉天、奉天市內鐵西工業地內定碼頭而南流合體南部運河更爲南下、太子河水系之南流者、經遼陽及鞍山工業地、到牛莊合於遼河本流、

鞍山工業地之鐵都的構成、鐵工業之勃興、遼陽之紡績工業、大石橋之菱苦土工業等各爲新發達之工業地、

而更到營口工業地、該地區之連環關係、當然有奉天水系中之聯關、斯勃海水系、有新發展之可能性、

海、路結葫蘆島港、惑定勃海水路之根據、而遼西一帶之水路工作得確立、

鐵工業地之該水路聯絡、對將來之滿洲海運政策、作重要水路網、又其中心的、港灣、爲大連港之聯結、

斯南滿之水系、依遼河水系之確立、得大連港之水路聯結而定其新條件、而大連港中心企圖之新政策、爲黃海政策之新展開也、

滿洲洋灰總會

【東京】滿洲ヤメント、三十一日在丸之內鐵道協會、開催定時株主總會、附議當期利益金處分案（紅利年一分增加六分）、取締役補缺選擧之結果、服部氏現同社顧問爲當選就任、更定欵一部變更之件（資本金及株劵金額表示之國幣改爲日本圓）爲原案可決、

大連大豆大漲

【大連】連日强調之大連大豆一日前場現行以七圓卅三錢、爲開市後有豐年、且淸之買、躍進達七圓四十三錢、現出昨年九月來之新大價目前舊正之際爲注目

新京大豆行市 九月來之大漲

【新京】大連新大豆之漲起一日之新京取引所大豆行市、二月底六圓五十五錢三月底六圓六十一錢、以堅實市況爲開市二月底六圓六十二錢、三月底六圓七十七錢、均以九月來之新漲爲閉市、舊正前所有大豆之賣爲豫想、

東商會議所 謀機構改革

【東京】關于新東亞經濟連絡對重要國策之樹立爲積極協力之起見、日本商工會議所過般設立東亞經濟委員會關于圓普羅克貿易促進法幣對策等淸手重要經濟諸問題審議檢討謀事務局機能之有機的統合期能率之向上、故今回改事務局之分會組織、新設東亞經濟部于同時從來之調査、商工之二課改企圖業務之二課自二月一日決實施、百東亞經濟部長副理事依田信太氏爲郎兼務

滿鐵新車輛動員

十三四年度中四千輛

【新京】去年中產業經濟界一般呈貨車不足之狀態、滿鐵十三年度中、增加二千輛、更十四年度製造一千七百輛之新貨、於豫算案、亦計上其費用、然鑑最近之貨物輻輳之實狀、以此程度之擴充、到底不能處理、滿鐵當局、銳意考究共對策、于同時於滿洲國政府亦爲五年計畫遂行上之重大問題、該對策爲充分研究、即六年度之產業計畫膨脹、石炭及各種生產物並資材等謀輸送貨物之急角度增大、鑑五年度實績、爲明瞭關于該事實、五六千輛之貨車增加爲必要、滿鐵、於滿洲國政府及日本鐵道當局之間、關于其對策樹立、進協議、査去年度貨物之輻輳、不但產業五年計畫、其他亦在相當大原因、關于實際結果呈示存貨者、爲畜產及雜貨、五年計畫關係貨物有比較的順調之輸送、輸送力不足爲場合、產業之膨脹、呈大原因、不能看過也、今檢討五年計畫之內容、已過去二年基礎的建設時代、爲完了、第三年度、現實呈生產增加、共輸送對策、有根本的考察之要、即原來於五年計畫樹立之際、滿洲國政府之輸送計畫爲滿鐵一任、態滿鐵對政府產業計畫關于或部分豫想不實現、場合共弊害多故此際於滿洲國政府協議滿鐵當局自樹立具体的輸送計畫該案隨伴五年計畫遂行倶與技術者對策並日滿間輸送對答之問題並近特認其必要今春五年計畫再建上爲重大問題

綿聯新機構成立

【新京】期滿洲國綿業統制確立企圖之綿業聯合會機構改革案、昨年十一月過參議府會議、以來關係當局、進諸般之準備、愈愈本月廿日前後爲綿業統制法之公布施行先於綿業聯合會統制法之施行一日在新京ヤマトホ旅館自午前十時開催通常總會、解散總會及創立總會決新機構之定欵其他職制、役員特發表聲明書、表明一元的綿業統制之中樞的公益機關之所信

而關于滿洲國及關東州之關係關東州當局、滿洲國政府之方針、爲全面的支持、滿洲綿業聯合會及一體不可分關係之關東州綿業聯合會、講同一之處置、該會三日於大連ヤマホテル開催創立總會、該兩法人、單有行政權之相異、不過併立的設置者、目的及事業全有一體不可分之關係、如別項定欵其他役員、兩機關殆爲同一之構成、

本部役員 現職官吏

【新京】基新機構滿洲綿業聯合會之職制及役員、於本日之創立總會、爲次記決定、任命、於今回之職制改革本聯合會事業之中樞、於本部計畫處長就任現職官吏謀眞乎官民一體之强力公益機關、機構、是不見類例、爲獨特之制度、要注目也、而該會本部置於新京、支部奉天、出張所設於哈爾濱、安東、營口、決定之本會役員如次

會長　岸產業部次長

副會長今吉關東局司政部長

專務理事　向坊盛一郎、

常務理事　前田良次、山本喜一、柴田專吉、和泉正二

理事　武富吉雄（滿洲製糸）野口三郎（營口紡）眞子重路（內外棉）北野裕吉（滿洲福紡）越後正一（伊藤忠）橫瀨花兄七（滿洲棉花）

常任監事　奥田千之（東棉紡織）松尾國治（奉天紡紗廠）

參與　辛島寬太（滿洲紡）上野櫻戶泰介（恭泰莫大小）上野井一（丸永商店）川島利一郎（田附商店）岩崎貞治（八木洋行）

綿聯當局 發表聲明

【新京】關于綿聯之機構改革、向坊專務理事發表大要左記聲明、

中日事變爲契貝機與東亞時局之變轉隨伴戰時經濟之進展一般物資之需要供給均衡喪失者爲漸多就中關于國民生活之必需品綿糸布日本內地亦謀種種對策、國內需要之過半俟日本之輸入、於我滿洲綿業界、國民衣料品之約九成、爲綿製品故其國民經濟上之影響爲頗多比從來以自由放任之儘不能期到底配給之圓滑及價格之安定政府爲該對策、近制定綿業統制法、于同時設立一元的綿業統制機關、以謀生產之增進、原料並製品需給之調整、價格之統制、規格之統一、而企圖滿洲綿業之健全發達及國民生活之安全然在滿綿糸紡織業者、棉花並綿糸布取扱業者、夙基政府之意、企圖國策協力爲自治的統制機關一昨年十月結成滿洲綿業聯合會、爾來一年有餘收相當之效果、爲叙上時勢要求統制機關、其構成並機能、有缺如之點、客年於關係當局方面、種種考究之結果、改組前記之聯合會、擴大强化以官民一丸爲强力的中樞公益機關、設立社團法人滿洲綿業聯合會、

於關東州關係當局對右滿洲國政府之方針、爲全面的支持于同時設置州內社團法人關東州綿業聯合會、該兩法人雖地域的獨立、目的及事業、全爲一體不可分、該運營、要異身同體也、

棉聯總會開會

【新京】改組擴充爲棉業統制法自治的統制機關之滿洲棉業聯合會、一日上午十時、在新京大和旅館開總會、首於上午十時、擧開通常總會、附議承認去年度事業報告、收支決算及其他各件、旋於十一時、擧開解散總會、通過解散、決算及施設、殘餘財產處分案各件中午暫休、下午二時擧開依據新機構之創立總會、附議決定定欵職制設定及選定役員案、下午四時散會矣、

新京能率協會 會長爲星野長官

【新京】關於五年計畫進行途上之產業合理化、各種企業能率增進之研究新機關、近將於新京設立財團法人能率協會、由發起總人代西田電電理事擬就定欵、刻正呈請認可中最遲擬於二月中旬前設立、會長擬由星野總務長官、副會長由岸產業部次長、伊澤滿鐵理事、常務理事由西田電電理事分別就任、

博士創製之 生毛聖藥

◉田中醫學博士靈方

◉說明書 免費奉贈

日本田中醫學博士所創製『富美納音』生毛發髮效果極靈、且防髮毛脫落、浮皮紛生等症、即頭髮、眉毛、鬚禿、腋毛、陰毛等過於稀薄或全缺之人、須搽用本藥則雖弱小毛根、亦得長長而薄變爲濃、又患禿頭病、髮毛脫落之時搽用本藥即能殺滅病菌、防止脫落凡有發毛生髮效果顯著

長髮生毛 富美納音

●禿頭病 ●未老先禿 ●薄毛 ●脫毛 ●瘡禿 ●眉毛稀薄 ●髮邊不齊 ●男女應有毛處無毛者趕速搽用本藥便知言之不謬

（各埠藥房皆有出售）富美納音藥價、五角、九角、一元六角、三元、五元五角、郵費四角五分倘遇貨罄請將藥價及郵費隨函滙至總發售處當即照數寄上

假冒充塞、惠顧指名、富美納音（フミナイン）爲荷

總發售處　日本東京芝區田村町 電話芝一八七四番 振替東京三八〇三一番 東京藥院　大阪赤十字病院前 電話天王寺三三六〇 振替大阪二〇八八番 東京藥院

感謝治愈眼疾介紹良藥

啓者敝人早患眼疾時犯時愈近因眼疾復犯比以前加重頭痛目昏睛漸雲矇遮滿視物不見動轉難移兼之紅腫刺痛晝夜呻吟遍經各處名醫治療迄未見功効後經友人李君介紹康家藥店專門眼科聖藥發明有年治愈之人成千累萬敝人急往購內服保目全晴丸二盒外用造明睛藥水一瓶內服外上連治十餘日大見功効翳障全消痛苦若失誠乃妙藥欣喜之餘謹將敝人肖像登報鳴謝並藉傳該藥功効之偉大並介紹同胞患目疾之指南無論遠年近月諸般目疾請速購此藥或函購均可俾早除痛苦而得登樂園也地址奉天市小北城門白塔寺東德家店即安國購每盒郵費國幣二角

藥價保目全晴丸每盒國幣四元造明睛藥每大瓶八角小瓶四角

鳴謝人 見生 張純嘏啓 奉天市日站黎平町

本社廣告事務請通 電話二一－二〇二二

成煙聖藥 吉福德祿 ギフトル

一、主治鴉片嗎啡及海洛英等中毒患者

一、效能服此藥不滑精不失眠純無麻醉劑、非他藥可比

一、特長本藥爲大補之品男子先天不足後天虧損鐀精壯陽能治婦女一切寒症

一、本藥品因不含毒性專能解癮並不頂癮如服過五日後癮減大半

函索說明附郵票四分 通總批發處新京大和五番地 總代理處奉天大西關 同德藥房

福祿洋行 各省縣藥房均有代售

來篤洋墨水

ラィドィンキ

自來筆用

萬年筆用

滿洲國方面自然亦有使用來篤洋墨水 ―物美價廉―

來篤洋墨水係大衆之認識所支持者故斷然爲界斯之執牛耳者

會社、銀行、學校官署、商店、農村必備之來篤洋墨水

受日本民衆歡迎之來篤洋墨水亦必受善隣之滿洲國民衆所歡迎者

滿日親善先自來篤起!! 故每戶宜備一瓶!! 來篤之聲價可滿足大衆之期待!!

大瓶小瓶 各種全國文具店均代售

本舖東京 篠崎インキ製造株式會社

痰喘咳嗽 一服除根

龍角散之十大特長

一、對於病原有良作用＝不須咳嗽即奏良効

二、善使咽喉滑糭＝精氣眞爽快心神又明朗

三、尤使呼吸平安＝困難之呼吸如同一掃快樂即生

四、有靜止咳嗽之作用＝一經服用即有止咳嗽之精妙

五、防止影及胸部＝咳嗽即止胸部自無痛苦之患

六、解消過熱＝過熱創易變症牠能爽麗消除

七、防止肺炎之變症＝善能防止肺炎及肋膜炎之變症卒

八、無肺結核之痕跡＝又能消殺可怕之結核種子

九、決無副作用＝決無習慣性及胃痛之敝

十、亦可與他藥併服＝無論與何藥併用均有良効

消除頑痰、靜止咳嗽、防止肺炎、助膜肺炎、結核等症、

註冊商標 龍角散

龍角散既爲純優良藥質之藥劑故雖少量亦奏効果且香味尤非常爽快故雖病人幼童嫌藥之人亦極樂服用也

龍角散主効

痰咳患者　因痰常咳之人可能極其快樂

喘息患者　因痰喘而呼吸困苦者宜即時服用

咳頻發者　頻出咳嗽夜不安眠爲健康之君害

感冒患者　於流行感冒及感冒之咳嗽有快適之効果

肺病咳者　肺病之咳者則患部益行抗進故須留心

血痰患者　痰中常血之人必須服用

百日咳　見童之百日咳請即服用

痳疹咳　痳疹咳亦須應用而與他藥亦可併用

藥價　二日分半 二十錢　四日分 三十錢　八日分 五十錢　十八日分 一圓　四十五日分 二圓　六十五日分 三圓

總舖 東京市神田區豐島町 株式會社 藤井得三郎商店 振替東京九一番 電話浪花(67)一〇八〇

總發售處 大連浪速町 奉天加茂町 哈爾濱八站南馬路 日本賣藥株式會社　奉天浪速通 新京日本橋通 井上誠昌堂藥房

全國藥店均有出售

胃酸過多……有甚麼症狀?

胃病裡最多的胃酸過多症是因貪飲貪食、常吃肉類或刺戟性食品而起、尤其是在中年人多見的疾病酸水反口胸痞嘈雜、每飯後二三小時心口部作痛、

▲食物進胃便止痛

餓而復痛、這就是胃酸過多症的特徵。諸多症狀裡可居代表地位的嘈雜一症是怎樣發生呢。

原來胃臟每接收食品便開始胃液的分泌。這種分泌機能倘如反常、胃液的酸度便見增減、酸度過濃、則刺戟胃壁、使有嘈雜之感。此症如放任不理、則胃壁漸々溶解而生糜爛、甚至吐血、更可怕的是往々以至

▲胃潰瘍或胃癌

至於嘈雜症的調理法、一般人習用重曹劑、藥房所勸的也多是阿路卡里劑的重炭酸蘇打。重曹的確有中和胃酸的作用、而於服用當初、嘈雜的感覺自然解消。但是重曹、在体內最易

▲分解發生炭氣

這種炭氣又復刺戟胃壁而促進胃酸的分泌、所以可說是越用重曹越促嘈雜。最近有複合黑菲菌劑『若素』是和重曹等祇有暫効的化學藥劑不同、而直接作用於胃壁細胞、使之恢復正常的狀態。換句說、是對衰弱中的胃肌細胞、賦與新鮮的活力使那反常的

▲胃肌恢復正常

故本劑對於胃腸病的効果非常廣汎、例如胃酸過多症患者如服用之、則胃液的分泌機能爲之調整、酸度恢復正常、於是嘈雜自可解消。

又胃潰瘍的人如服用本劑則潰瘍面的細胞漸見新生疼痛無形消退。且本劑因爲具有促進消化作用、既沒有如化學製劑般的副作用又運用也不成習慣、所以腸胃病者莫不喜用。

吐乳的調理

宜把若素混入投給

嬰兒的吐乳、有溢乳和吐乳的分別。溢乳是因給乳過多而起、並不是疾病的問題。所以如給乳分量謹愼溢乳自可停止。吐乳是因消化不良、乳兒脚氣、感冒等疾病而起的則尤須注意。因消化不良而吐乳的時候哺乳後移時作嘔、吐出之乳混入粘液或膽汁、又往往作惡臭的腹瀉。其他如患有乳兒脚氣的時候、除吐乳外且排出綠便對於因病吐乳的嬰兒把『若素』分碎混乳投給尤有効果、因爲吐乳的原因即係消化不良或乳兒脚氣等由是而得輕快所以吐乳症自然消去。

胃弱的原因 及其食餌療法

胃弱是因胃肌弛緩、失去韌性、食物的推進力減退而起的疾病、發病的經過多由慢性、至於症狀、餓也不能吃、俗稱食滯胸痞是本病的特徵、此外如用指頭輕打、便作水振響等又是了。病情更加進步、則

食慾 不振、時作噯氣、又伴頑固便秘。

至於調理法、則食餌、加以十分的注意、魚類宜用淡白的、務忌油膩的肉類鹹魚等、次之節減飯量、而把三頓飯量、分五六回吃、水分務加限制、每日至多五六合爲止。如有

便秘 症、與其服用利劑、寧可攝用牛乳青菜、鮮果蜂蜜等。

關於藥餌、則向來習用的都是對症療法、即對胃酸過多症、則投給對便秘則投與利劑等々、祇有暫効而無根本療効。

但至於黑菲菌劑『若素』則旣以溯源救治爲目的而製成的生物故能賦給腸胃已衰細胞、以新鮮的

活力 使其機能歸復正常、結果胃肌恢復靭性、胸痞、噯氣等症自然解消一空、腸管恢復正常的蠕動、因而大便自然整順、如此一藥而衆種々胃腸藥的作用而且効果卓著、尤堪驚人、誠是理想的胃病原因療法藥。

小瓶五角(日金)、三百錠瓶(約一個月份)一元六角一千錠瓶五元、另有粉末『若素』一月份一元六角、總發行所日本東京市芝公園十一號地『榮養與育兒之會』(振替口座東京一七〇〇番)本地著名藥房亦皆售出。

慢性腸胃病完全復元

(哈埠)高德潤

鄙人於客歲八月、因飲食不愼而傷腸胃矣。但在該時祇經一個月許之治療而能痊癒。然而、及至凉秋十月、食慾大進、肆加飯量因之腸胃又復受傷、痛苦難堪、故不得已而赴醫院受診結果、判爲胃腸加答兒。

嗣後、雖經他人介紹、服用種々腸胃藥或强壯劑、然毫不見効、倘間病勢愈劇、憂悶愈加、身心頓受打擊、衰弱之狀、日甚一日顏面頓呈蒼白、早起後、[illegible]汗出身、頭不舒服、加之步行良久、心跳爲難、如此遷延日久、病成慢性矣。

及至冬天、某日敝友來舍探病時、談及『若素』之奇効、尹本自己之体驗、厲聲推奬。由是、余亦擬購一大瓶、以覘其結果如何然在繼續服用十個月之中病患完全一變、而向快方令人驚喜矣。向有之盜汗覺見平息、食慾源々增進夜得安眠、鄙人由是得力依然繼續服用、及至現在舊病完全消滅顏面亦呈紅潤也。

治愈咳嗽痰喘 風寒麻木腰腿疼痛

啓者敝人素患咳嗽痰喘之症春秋兩季咳嗽不止隆多猶重痰喘上湧行動困難兼之兩肋疼痛心口脹滿大口吐痰痰中帶血每到夜間痰堵咽喉呼呼作響咳之不出嚥之不下雙腿跪臥氣不足用腰腿疼痛夜難安眠迭經延醫診治服藥多劑毫無效果嗣幸在鶴春堂前後購買化痰丸三盒醫後飲食漸見增加夜可入眠面目而紅潤所有咳嗽痰喘一切重症即經痊愈再有敝人內兄在外經商身受風寒腰腿肩背俱痛不止且四肢麻木手足寒冷筋骨酸痛腿軟手戰行步艱難久之小腸疝痛漸入半身不遂之途屢經診治受盡針刺服藥之苦卒無功效又經敝人在鶴春堂購到風寒神效活絡丹一盒服後頗著奇驗腰腿不痛手足靈便繼續服用不到一月行動如常飲食增多身體健爽所有風寒麻木腰腿諸症一概脫體所幸鶴春堂出售各藥不但治愈敝人重症又將內兄風寒各病服藥皆愈獲此靈藥無以爲報唯有在親友及海內同胞之前有患以上病症者代爲介紹藉資表揚謹將敝人照片登列報端用申謝忱凡有患者速往購服方慶同登康健之域茲將該堂藥價列下外埠購藥不加郵費化痰丸小盒十付價二元五角大盒二十付價四元風寒神效活絡丹小盒十付三元大盒二十付五元該鶴春堂藥店地址在奉天市小南關老爺廟前光明里十號

奉天大西邊門外復慶長　高永山謹啓

治愈經血不調

賤內於四五年前即患經信不調期前期後多寡不等早止晚閉間且腹痛詢醫求藥聞訊即行而於屢效屢發屢重或生氣或飲食凉硬皆堪觸犯至康德三年以產女故勢更加劇腹痛尤盛上至心窩下至小腹滿藏病之條塊胸心脹悶四肢若燒白帶尤多白而轉黃續成淡紅腥臭不堪汗出身虛時冷時熱醫藥罔效敝以爲敝處地僻醫淺乃赴東安省就各大西漢醫並時收集各方於安半載有餘耗金數百圓而病不加少依敝之環境對內之道義實屬盡盡並無代價大失所望敝以爲命運多舛前生不德所致只可忍聽天命而待生死不料心誠天鑒今春閱報竟有趙君鳴謝玉德堂之調經育生丸治愈其夫人與賤內同類之病敝以函購三盒續而服之皆奏奇效不想良醫束手成藥能將賤內之病治愈若倒時念賣號之藥受恩莫忘故將詳由較明報端一者表明謝意二者代爲同病者介紹良舟普渡苦海爲懷經育生丸小盒製廿付國幣四圓大盒製四十付六元五角外埠如函購加郵費二角玉德堂藥店在奉天大南關利長油坊胡同號八

寬甸縣公署任鴻年謹啓

鳴謝治愈痔漏病

啓者敝人在求學時即常患大便乾燥糞邊代血肛門剌癢常覺疼痛日後在要門後中生出小包一個並未在意以後在左邊又生出五個疙瘩大小不一疼如針剌施用開刀手術割破內裏有硬管流出膿血很多刀口時封時破時淋漓黃水各處醫治服用丸藥未見如何功效在去年此病劇變肛門週圍腫脹破爛數塊在大便之時肛門疼連心臟坐臥疼痛行動困難屢用種種醫治療受盡各種痛苦花錢很多未收功效嗣經友人于君言伊內人患痔漏多年服奉天玉德堂藥店之滅痔除漏丸而得全愈永未復犯勸余購服此藥敝即購滅痔除漏丸一盒服後痛止破爛見小特有功效又購兩盒藥未服完病症全愈敝患此病十二年有餘永未斷醫治並無效果意想不到服用滅痔除漏丸廿多天病症除根可見醫藥治病收效如同熱湯潑雪之快敝感念靈藥治愈之德無以爲報於是患病始末及治愈後的像片啓登報端略申謝意並介紹男女痔漏便血患者速服此藥速脫苦海而復健康外埠患者購藥去信玉德堂藥店即妥滅痔除漏丸一小盒裝廿付國幣四元一大盒裝四十付國幣六元五角函購加郵費二角玉德堂藥店在奉天大南關大街上頭路東利長油坊胡同八號

鳴謝人公主嶺榮町一町目七番地　郭潤川謹啓

淋病

清淋丸專治男女急性慢性五淋白濁尿道痛癢淋糊便口小便時疼痛尿道腐爛濃水淋漓陽莖紅腫腎子腫痛有患以上各症無論新久速購此藥服壹袋即愈永不復犯每袋壹元外埠函購不加寄費

玉德堂藥店

△奉天大南關利長油坊胡同八號

奉天中街廣生堂胡同

張四維繪畫要目

電影廣告新聞廣外商標盒樣及包貨紙並其他美術設計

外埠函定交件迅速

化痣散專治

雀斑

此藥專治雀斑汗斑風火疙疸酒刺薄皮癬面皮黑黃等症凡有患以上各症者速購此藥擦抹一袋即愈有改換艷容之功每袋國幣一元△外埠函購不加郵費

奉天小南[illegible]

◆淋濁聖藥◆

○梅毒是好治?淋濁實難療!!!

只是巧拿淋　爲空前絕後新發明　百醫百效

萬試萬靈　因內中有三大之聖葯

〔一〕即純檀香油精 Santal 〔二〕沙婁兒 Salol

〔三〕梅天靈藍 methylone Blue 此三種藥品均爲利尿　消毒　又合以殺菌滅淋　高貴藥品　製造成丸　爲各國醫士臨床用藥皆稱爲最新最妙良方也

○主　治!!!

急慢性白濁　便尿不淸尿道閉塞　尿中混血　膀胱發炎　睪丸腫炎　疚濁重症　請購試之定能應驗如神　一瓶除根　永不再犯

△總發行濱江省泰華西藥商行▽

本埠各大中西藥店以及各省各縣藥房均有出售

唯有

兜安氏馳名藥膏

方為治療皮膚病

最最可靠之良藥

兜安氏西葯公司啟　上海江西路四八九號

各大葯房　均有出售

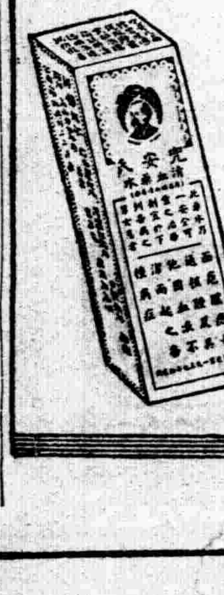

此外更內服

兜安氏清血藥水

澄清體內血液

雖最頑固之皮

膚病皆可消除

B.P.-818

森永牛奶糖

都來吃啊!

都來吃森永牛奶糖啊!

若吃森永牛奶糖、不僅精神愉快、而能感致王道樂土的滋味來都來吃啊!

都來吃森永牛奶糖啊